EL DIARIO PALENTINO

N.º REFUNDIDO 6.588

Fundado en 1882 y 1899

TELEFONOS
1353 REDACCIÓN
1526 IMPRENTA
2006 ADMINISTRACIÓN

EL DIA DE PALENCIA

Depósito Legal P—2—1958

(Franqueo concertado)

DIRECCIONES
DIRECCIÓN Y TALLERES: MAYOR, 99
APARTADO DE CORREOS, 17

DOMINGO 1 JULIO 1962

EDICION MADRUGADA
1'50 pts

Franco recibió en Barajas al Presidente de Filipinas, Macapagal

El pueblo de Madrid tributó un clamoroso homenaje a los dos Jefes de Estado

Madrid, 30.—El Presidente de la República de Filipinas, don Diosdado Macapagal, ha llegado esta tarde a las seis al aeropuerto de Barajas, acompañado de su esposa, doña Evangelina Macapagal, y de sus hijos Gloria, Arturo y Diosdado.

Fueron recibidos por S. E. el Jefe del Estado español, Generalísimo Franco y su esposa doña Carmen Polo de Franco, miembros del Gobierno y autoridades.

Poco antes de las seis de la tarde llegó al aeropuerto S. E. el Jefe del Estado con su esposa, los jefes de sus Casas Militar y Civil, Teniente general Asensio y Conde de Casa Loja; segundos jefes General Laviña y Fuentes de Villavicencio y ayudantes de servicio.

El Jefe del Estado fue recibido con una clamorosa ovación por millares de españoles y filipinos residentes en Madrid, que habían acudido al aeropuerto. El recinto estaba exornado con plantas y flores y las banderas filipina y española.

Sus Excelencias fueron saludados por los ministros de Asuntos Exteriores, señor Castiella; de Gobernación, Teniente general Alonso Vega; de Justicia, señor Iturmendi; subsecretario de la Presidencia, señor Carrero Blanco; de Hacienda, señor Navarro Rubio; de Comercio, señor Ullastres; de Industria, señor Planell; de Agricultura, señor Cánovas; secretario general del Movimiento, señor Solís; de Obras Públicas, señor Vigón; de Trabajo, señor Sanz Orrio; de Información y Turismo, señor Arias Salgado; de la Vivienda, señor Sánchez Arjona; el Consejo del Reino con su presidente, don Esteban Bilbao; el capitán general don Agustín Muñoz Grandes; Mesa de las Cortes; subsecretarios y directores generales.

Fueron cumplimentados asimismo por el embajador de Filipinas en Madrid, don León María Guerrero; el ministro consejero, don José S. Estrada; el cónsul general en Barcelona, don Leopoldo Brias; la Diputación de Madrid con su presidente, marqués de la Valdavia; los gobernadores civil y militar; director general de la Guardia Civil; ; primer introductor de embajadores Barón de las Torres y otras personalidades.

A las seis en punto tomó tierra el «Boeing» en el que hacía el viaje el presidente y cuyo aparato se destina a reanudar los vuelos Madrid-Filipinas suspendidos hace tiempo.

El primer magistrado de la nación filipina, que vestía traje gris acero, fue saludado al pie de la escalerilla por el Jefe del Estado español.

Ambos Jefes de Estado se abrazaron, mientras doña Evangelina Macaraeg y doña Carmen Polo de Franco se saludaban efusivamente. Doña Carmen Polo de Franco ofreció sendos ramos de flores a la esposa y a la hija del Presidente filipino.

El Generalísimo Franco presentó al Jefe del Estado filipino a los miembros de su Gobierno y el Presidente Macapagal presentó a S. E. a las personalidades de su séquito, entre los que figuraban el ministro de Información, don Ruñno Hechanova; el subsecretario de Asuntos Exteriores, don Salvador López; el embajador de Filipinas en la Santa Sede, don Benigno Toda.

Terminadas las presentaciones, los dosdos Jefes de Estado acompañados por el ministro español del Aire, Teniente general Rodríguez y Díaz de Lecea, pasaron revista a las fuerzas que rindieron honores y cuya banda interpretó los himnos nacionales de los dos países.

Poco después, el Generalísimo Franco y el presidente Macapagal, ocuparon un coche, con los guiones de los dos jefes de Estado y entre incesantes aclamaciones, la comitiva se puso en marcha camino de Madrid. Precedía al coche de los dos Jefes de Estado una sección de motoristas municipales y seguían el que ocupaban doña Carmen Polo de Franco y doña Evangelina Macaraeg, miembros del Gobierno y séquito.

La comitiva siguió por la autopista de Barajas hasta el Paseo de la Castellana. La carrera estaba cubierta por fuerzas de la primera región y millares de personas estacionadas a lo largo del recorrido tributaron a Sus Excelencias una calurosa ovación. En el trayecto se habían levantado tres monumentales arcos triunfales con los retratos del Generalísimo Franco y del presidente Macapagal y las banderas de los dos países.

Los coches se detuvieron en la Plaza de Colón, que estaba ocupada por un inmenso gentío que dispensó un entusiasta recibimiento al ilustre visitante. En dicha plaza, el presidente Macapagal recibió la bienvenida del alcalde de Madrid, conde de Mayalde, que presidía el Ayuntamiento en corporación y bajo macas. Una compañía del regimiento Inmemorial número uno, con bandera y banda de música interpretó los Himnos Nacionales de España y de Filipinas, mientras los dos Jefes de Estado, con el capitán general de la Primera Región, teniente general García Valiño, pasaba revista a las fuerzas que les rindieron honores. Después, el alcalde de Madrid entregó al presidente Macapagal la llave de oro de la ciudad y pronunció las siguientes palabras:

«Señor presidente: Sed bienvenido a Madrid. En nombre del Ayuntamiento os ruego aceptéis esta llave de oro que os abre el corazón de los madrileños».

Entre vítores incesantes a Franco y al presidente Macapagal, la comitiva reanudó la marcha.

Los dos jefes de Estado recibieron a su paso en coche descubierto un clamoroso homenaje del pueblo de Madrid que se estacionaba a lo largo de las calles del recorrido. Las grandes avenidas del itinerario estaban engalanadas con banderas españolas y Filipinas. Seguidos por el escuadrón de caballería del regimiento de la guardia, con uniforme de gala, recorrieron el Paseo de Recoletos, calle de Alcalá, Avenida de José Antonio y calle de la Princesa, hasta el Palacio de la Moncloa, que será residencia del presidente filipino y familia, durante su estancia en Madrid.

A las 7.25 de la tarde llegó la comitiva al Palacio de la Moncloa, donde rindió honores una compañía del batallón del Ministerio del Ejército. Grupos de españoles y filipinos estacionados en las inmediaciones del Palacio aplaudieron con entusiasmo a la llegada de los dos Jefes de Estado.

Una batería de Artillería disparó las salvas de ordenanza en honor del presidente Macapagal. Después de descansar unos momentos, Sus Excelencias el Jefe del Estado Español y su esposa, se despidieron de sus ilustres huéspedes y abandonaron el Palacio de la Moncloa camino de su residencia de El Pardo.

Funerales en Cádiz por el alma del que fue Gobernador Civil de aquella provincia

Cádiz, 30.—En la iglesia conventual de los PP. Franciscanos se celebraron solemnes funerales en sufragio del alma del gobernador civil y jefe provincial del Movimiento don Luciano Sánchez González, que fueron dedicados por la Diputación, Ayuntamiento y el Consejo Provincial del Movimiento.

Asistieron todas las autoridades civiles y militares, así como las de Marina. El obispo titular de la diócesis doctor Gutiérrez Díez ocupó un lugar preferente en el Presbiterio.

Para asistir a las honras fúnebres llegaron de Talavera de la Reina los hijos del finado y su hermano político.

El templo se vió lleno de fieles y representaciones de la S. F. y todos los afiliados a la Falange. También asistieron representaciones de diversas localidades de la provincia y del Ayuntamiento de Jerez.—Cifra.

Nuevos paracaidistas indonesios han sido arrojados sobre Nueva Guinea Occidental

Parece ser que han aterrizado al Norte de Kaimana

Hollandia, 30.—Un nuevo grupo de paracaidistas ha sido lanzado sobre territorio de Nueva Guinea occidental, ha sido revelado en círculos generalmente bien informados.

Se dice que los paracaidistas han aterrizado al norte de Kaimana, pequeña localidad situada en la región donde operan tropas holandesas que buscan a los paracaidistas indonesios lanzados hace más de un mes.

Un comunicado facilitado por las autoridades holandesas dice hoy que según noticias del jefe de la guarnición de Kaimana, varios aviones arrojaron paracaidistas al norte de la ciudad.—Efe.

VUELOS DE PATRULLA DE AVIONES DE CONSTRUCCION SOVIETICA

Hollandia, 30.—Nuevos vuelos de patrulla de aviones «Mig» de construcción soviética han hecho surgir hoy temores de que Indonesia pueda tratar en fecha próxima de arrojar nuevos paracaidistas en Nueva Guinea occidental. De fuentes militares holandesas se dice hoy que aviones de construcción soviética han sido avistados realizando vuelos de patrulla a lo largo de zonas costeras de la isla y se piensa que este incremento de la actividad aérea pueda coincidir con nuevos lanzamientos de paracaidistas como ocurrió el pasado jueves cerca de la ciudad costera de Jaimana, cuando aviones «Hércules» de transporte arrojaron 100 paracaidistas.

Por otra parte, se ha informado que soldados y policías papúes han rodeado a más de 400 incursores indonesios. Un portavoz holandés dijo que unos 200 indonesios han sido muertos, mientras que las bajas holandesas se elevan a unos diez soldados.

Las fuentes militares holandesas han admitido que no están seguras de cuál es el número de indonesios que están en libertad sobre el territorio. Según las últimas estimaciones, unos 1.200 invasores han llegado a Nueva Guinea desde que comenzó el año. Con los 600 muertos o capturados, se calcula que los indonesios ahora sobre el terreno de la isla puedan ser otros 600.

LANZAMIENTO NUMEROSO

Hollandia, 30.—Los paracaidistas indonesios han realizado hoy su más osado ataque en este territorio mediante un lanzamiento, a plena luz, de un grupo, al parecer, numeroso.—Efe.

NO SERA TEMA DE DISCUSION

Nueva York, 30.—La presencia de fuerzas norteamericanas y occidentales cerca de la frontera de Tailandia con Laos, no será tema de discusión cuando la conferencia de 14 países sobre Laos se reanude en Ginebra el lunes próximo, según ha revelado W. Averel Harriman, subsecretario de Estado para asuntos de Extremo Oriente.

«La cuestión relativa a nuestras tropas en Tailandia, no se halla dentro de la jurisdicción de la conferencia», ha dicho Harriman. Y agregó: «cualquier discusión sobre el particular, constituiría una interferencia a los asuntos internos de Tailandia».—Efe.

GRAVE CRISIS POLITICA EN PERU

Belaunde pide apoyo al Ejército en sus acusaciones contra el partido aprista

Lima, 30. — Una lucha entre los partidos rivales del Perú en torno a la presidencia y para conseguir el poder político, amenaza hoy al país con su más grave crisis política desde hace catorce años, como en 1948, cuando el Ejército se hizo cargo del Poder con el golpe de Estado de Arequipa, las fuerzas armadas desempeñaban un importante papel en la crisis.

El candidato del partido de Acción Popular, Fernando Belaunde Terry, ha pedido al Ejército que le apoye en sus acusaciones contra el partido aprista, cuyo candidato, Raúl Víctor Haya de la Torre —afirma— ha ganado las elecciones presidenciales del 10 de junio, por fraude.

Haya de la Torre, sin embargo, ha advertido al Ejército que se mantenga al margen del problema político. Dijo que la disputa debe resolverse únicamente por la Junta Electoral Nacional.

Ha causado sorpresa el hecho de que el tercer candidato Manuel A. Odría ha optado por apoyar a Haya de la Torre.

No existen motivos que indiquen que el Ejército esté dispuesto a repetir la actitud de 1931, de declarar a un candidato, apoyado por las fuerzas militares, ganador de las elecciones, a pesar de que Haya de la Torre cuenta con mayoría de votos en relación con el supuesto candidato, que sería Belaunde.

Pero en círculos bien informados se afirma que no existe duda de que el Ejército se muestra partidario de Belaunde.

A pesar de la tensión política, reina la calma en todo el país.—Efe.

PROHIBICION PARA QUE LA AVIACION CUBANA UTILICE EL AEROPUERTO DE MEJICO

Méjico, 30.—Las autoridades han prohibido que los aviones de la Compañía «Cubana», de Aviación, nacionalizada por el régimen de Castro, utilicen el aeropuerto de Méjico durante la estancia del Presidente Kennedy en esta capital, según se afirma en fuentes no oficiales.

Dicen los informantes que tal medida ha sidotadoptada por razones de seguridad.—Efe.

TRES DIRIGENTES DE LA REBELION VENEZOLANA CONDENADOS A CADENA PERPETUA

Caracas, 30. — Un tribunal militar ha condenado a treinta años de cárcel a tres dirigentes de la reciente insurrección contra el Gobierno del presidente Rómulo Betancourt. Esta es la máxima sentencia que puede imponerse a una persona de acuerdo con la ley venezolana.

Los tres hombres, capitanes de la Marina, Miguel Ponte Rodríguez, Pedro Medina Silva y Víctor Hugo Morales Monasterios, fueron declarados culpables de traición, insurrección armada y directamente responsables de grandes pérdidas en vidas y bienes, causadas por la revuelta, que duró dos días.—Efe.

LOS EMPLEADOS DE ALSOGARAY PIDEN AUMENTO DE SUELDO

Buenos Aires, 30.—Alvaro Alsogaray, ministro argentino de Economía, sufrió el acoso de sus propios empleados en su oficina, y tuvo que apelar para que le protegiera la Policía militar.

Funcionarios y trabajadores golpearon la puerta de su despacho gritando para que les abonara el sueldo y los salarios pendientes desde el mes de mayo. Durante el incidente, las puertas del Ministerio estuvieron cerradas y los ascensores no funcionaron.

El personal que protestaba regresó a sus quehaceres cuando la Policía militar les amenazó con la detención. —Efe.

El rey de Bélgica visita la base aérea de Chievres

CHIEVRES.—El Rey Balduino ha visitado la base aérea belga de Chievres mostrándose vivamente interesado por las operaciones de carga del armamento de los cazas de reacción. En nuestra foto, el soberano belga escucha las explicaciones de un oficial.—(Foto EUROPA PRESS)

Churchill, en estado satisfactorio después de la operación a que ha sido sometido

Londres, 30.—Sir Winston Churchill, que cuenta 87 años de edad, se halla en estado satisfactorio, después de la operación a que acaba de ser sometido y ha pasado una buena noche en el hospital de Middlesex, donde se halla confinado.—Efe.

BOLETIN MEDICO

Londres, 30.—Un boletín publicado por el hospital donde se encuentra Sir Winston Churchill, dice que el anciano estadista ha pasado "una noche confortable" y ha dormido bien.

Sir Winston desayunó café con leche y su médico particular, Lord Moran llegó al hospital un poco antes de las diez de la mañana.

El ex primer ministro será visitado hoy también por el Arzobispo de Canterbury, doctor Arthur Ramsey, quien también visitará en el mismo hospital al Obispo de Gloucester.

Algunos médicos han predicho, que si todo va bien, Sir Winston Churchill puede salir del hospital en dos semanas.—Efe.

LE VISITA SU ESPOSA

Londres, 30. — Lady Churchill ha visitado a su esposo en el hospital donde se encuentra. Pasó más de una hora con el anciano estadista y después salió sonriente de la visita.

Lady Churchill declaró a los periodistas que Sir Winston se encontraba "en buen estado, pero un poco mareado".—Efe.

Medidas en Cartagena para la recepción en masa de los que huyen de Argel

Cartagena, 30.—Ante la gran cantidad de evacuados de Orán que constantemente están llegando a este puerto, las autoridades militares, civiles y sanitarias, han tomado toda clase de medidas encaminadas a la mejor recepción de éstos, especialmente de los que son repatriados, es decir, de los que aún conservan su nacionalidad española.

Hoy ha quedado instalada definitivamente la oficina del Instituto Nacional de Inmigración, al frente de la cual figura el señor Ruiz Galvez, delegado provincial de dicho Instituto.

La finalidad principal de la instalación de dicha oficina es la de atender de la debida forma a todos los españoles que tenían su residencia en Argelia, y que van a ser repatriados por el Gobierno español, procurarles cualquier cosa que pudiesen necesitar a su llegada, como son ropas, víveres y dinero. A los que tengan familiares en España y vayan a desplazarse en su busca a otro lugar cualquiera de la Península, se les abonará el importe de los viajes y, aparte, una dieta diaria de 100 pesetas para los hombres y 50 pesetas para las mujeres y niños, mientras dure el viaje.

De las 2.500 personas que son esperadas a bordo del "Virgen de Africa", se calcula, de una manera oficial, que unos mil o mil quinientos serán de nacionalidad española y llegarán repatriados por medio del Consulado de España en Argel.

También las autoridades sanitarias tienen preparado y perfectamente organizado el acomodo en los hospitales y el traslado de ambulancias de los posibles heridos o enfermos que pudieran venir.

Por otra parte, los que han ido llegando en barcos de pesca o en otra clase de embarcaciones, han sido acomodados de la mejor manera posible, la mayoría de ellos en hoteles. Otros, por el contrario, los dueños de estas embarcaciones, siguen viviendo a bordo de las mismas.

A todos ellos no es de extrañar el verlos pasear tranquilamente por las calles de la ciudad con sus mujeres e hijos, o visitar algunos de los bares. El entablar conversación con algunos no es tarea difícil a poco que se lo proponga uno. «La paz que se disfruta en España —me decía uno de los refugiados— se puede cambiar sin pensar por todo lo que se ha dejado en Orán».

En realidad, si se quisiera escribir una historia de cada uno de los evacuados que han ido llegando, habría tema para ello; de sobra cada uno cuenta los horrores que ha presenciado y que han sufrido. Sólo unos cerebros enfermizos son capaces de llevar a cabo tanta monstruosidad como se relata. El terror, que ha sido la única causa del gran éxodo de los europeos de Argelia, ha prendido en el ánimo de los más.

También nos decía uno de ellos que la ciudad más bonita que tiene Francia, Orán, quedará reducida casi a cenizas. Montes de escombros, edificios calcinados, calles llenas de basuras y el humo constante de los incendios, que más de un día no ha dejado ver al sol, es la escena principal del drama que se está representando en Argelia.

La situación de estas gentes nos recuerda el libro de León Uris, titulado «Exodo».

Efectivamente, los cuadros patéticos de los hijos que han dejado allá a sus padres y no saben si los verán otra vez, o viceversa; los angustiosos cuadros que se presencian en las calles de Cartagena, son muy parecidos a los que Uris resalta en su novela, con la fundamental diferencia que aquéllos, los judíos llegaban a su tierra, y éstos, los argelinos, salen de una tierra que ha sido suya, y que algo llamado autodeterminación o independencia, les echa de ella en aras del terror.

SIGUEN LAS OPERACIONES DE ENTREGA DE LA BASE DE BIZERTA

Túnez, 30.—Las autoridades francesas han continuado durante todo el día de ayer las operaciones de entrega de toda la parte sur de la base aero-naval —a prueba de ataque atómico— de Bizerta a las autoridades de Túnez. Ha sido evacuado el Sanatorio, varios campamentos de tropas y un hospital.

La transferencia se cree que terminará hoy con la celebración de una ceremonia en el arsenal.—Efe.

El "sprint" de Van den Berghen

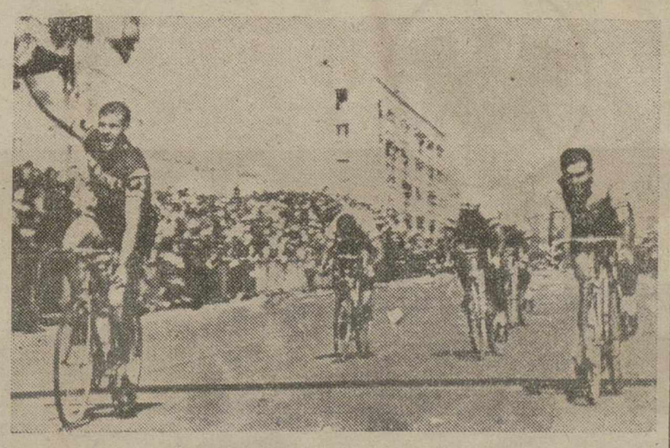

LE HAVRE.—La Vuelta Ciclista a Francia continúa desarrollándose con un fuerte espíritu combativo en sus participantes. La etapa Amiens-Le Havre fue ganada por Van den Berghen al cual vemos ganar al sprint delante de Bruni.—(Foto EUROPA PRESS)

Nuevo equipo para el Ejército americano

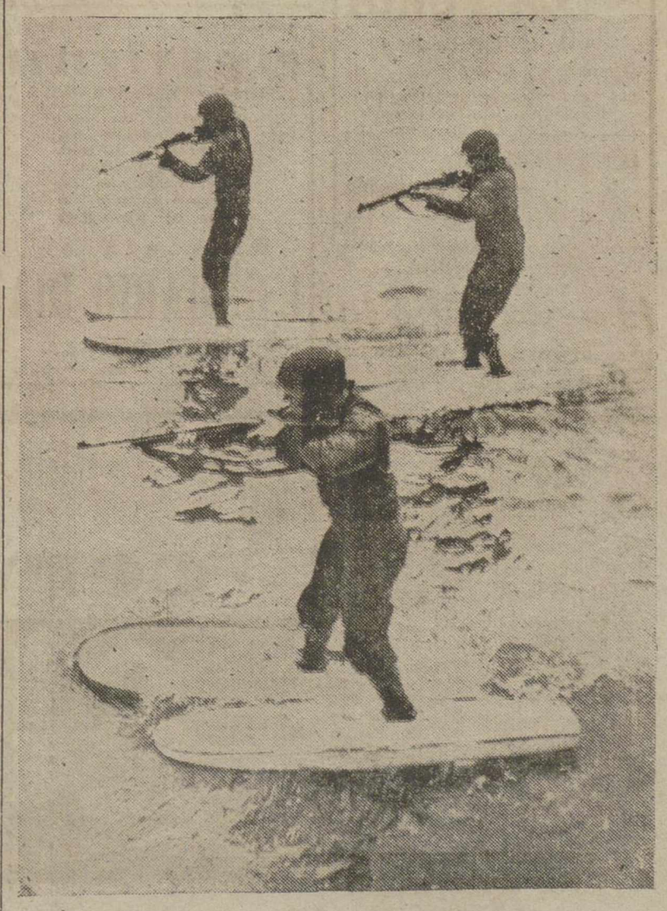

El Ejército americano ha sido dotado con un material especial que permite a la infantería avanzar a través del agua. Se trata de flotadores especiales que posibilitan la acción guerrera en el agua y permiten la marcha a una velocidad de 6 a 7 kilómetros por hora. En nuestra foto, soldados americanos atravesando un río.—(Foto EUROPA PRESS)

Colaboradores de DIARIO-DIA

Las dos ferias

Por Francisco Casares

Primero, la del Libro. La del Campo, después. Ambas ferias cumplieron su misión. Y, ciertamente, con jerarquía de acontecimiento. Las dos, en superación de lo que fueron en años anteriores. Este es el signo de la España actual; ir más lejos, mejorar las marcas, seguir adelante. Y Madrid, que al cabo es la síntesis representativa nacional, presenta el mismo fenómeno. Es ámbito de las grandes manifestaciones. En este caso, de las ferias. Han constituído una prueba indudable de vitalidad, de sazón. Merece la pena considerar este hecho, porque es indudablemente sintomático. La atracción que las ciudades ejercen repercute en todo lo que en ellas se produce y se ofrece. El escenario importa mucho. Y la influencia es decisiva. En el Madrid que nos dejó la guerra, tras del dominio rojo, era difícil determinar la seducción que es, ahora, no solo un hecho positivo sino una rasante avanzada respecto de otras grandes poblaciones. Testimonio que no ofrece duda, la constante, progresiva presencia del turismo extranjero.

Es, por ello, indiscutible acierto, promover este tipo de certámenes, con congresos, exposiciones de toda índole, que en Madrid se celebran al cabo del año. Probablemente, resultaría que estamos a la cabeza de las urbes europeas que en ese aspecto ostentan fama y tradición. Es la testimonial demostración de un resurgir, de un afán de ser más. Las dos ferias, cada una en su estilo y con su cometido, han venido a ser exponente de vigor y florecimiento. La del Libro, como expresión de un proceso espiritual, de nobles afanes de cultura. Las ventas han sido mucho más cuantiosas que en los años precedentes. La afluencia, también. Es el signo de unas inquietudes y de un estado general de conciencia pública. En donde hay agitación, inseguridad, perturbaciones de orden social, como los que, desgraciadamente, hemos conocido en otros tiempos, todo ello es imposible o, por lo menos, se vé inevitablemente interferido por factores negativos que neutralizan los empeños.

La otra Feria, la del Campo, con su alta categoría y su precisa función, ha cumplido un designio semejante, con otra grandiosidad, con un carácter que tiene ya alcance y aceptación universales. Se presenta, en la síntesis del trabajo agrícola y pecuario, de los perfeccionamientos en la maquinaria, del esfuerzo de los hombres del campo español, la realidad espléndida de una transformación de reemprendimientos, de rutas ascensionales. El hecho es que, cada edición es satisfactorio síntoma. Pueden los enemigos de nuestra paz y nuestro régimen, en la expansión de sus rencores y nostalgias, seguir con sus tácticas, con el necio intento de forjar ambientes hostiles y perturbar la obra que en España se viene realizando bajo la capitanía de Franco. No conseguirán nada. Mientras que esas maniobras y tentativas se repiten, aquí continúa, firme y perseverante, la reconstructiva que tiene como esencial objetivo la elevación del nivel de vida de los españoles.

No engañan a nadie,, porque la España auténtica, la que trabaja y se afana en la gran empresa de renacer, de progresar y llegar cada día más lejos, tiene magníficas, incontestables manifestaciones de fecunda realización, en ferias y certámenes como los que últimamente se han desarrollado en la capital y que, por encima de infundios, añagazas y maquinaciones, salen al exterior, a través de las fidedignas versiones que es inútil tergiversar. Los miles de visitantes que acudieron a los andenes del Paseo de Recoletos, para ver y comprar y quienes, en número impresionante, han estado, a lo largo de un mes, en el recinto de la Casa de Campo, saben perfectamente a qué atenerse y son los más decisivos portavoces de una verdad que los hechos atestiguan y que no serán jamás capaces de destruir, ni la traición ni la contumacia.

En el marco esplendoroso del Madrid renacido y en constante, acelerada progresión, se celebran estas espectaculares manifestaciones. Una, de cultura, que es índice de anhelos, de propósitos e ilusiones. Otra, de efectivo desarrollo de una de las riquezas básicas de la patria. Cuando existe la vitalidad que hace posibles estas decisivas realidades, razón de legítimo orgullo para los hombres que trabajan, en la ciudad y en el agro, en la urbe y en la geografía campesina, las voces del resentimiento y los manejos turbios de la anti-España, no pueden representar nada. He aquí, concisa y expresivamente, lo que han significado las dos ferias: la del Libro y la del Campo.

M.C.D.2022

PALENCIA AL DIA

El "puente" de los Apóstoles

De nuevo en víspera festiva. El excelente "puente" de San Pedro y San Pablo, ha servido para pasar la corriente de este sábado laboral, y unir las dos orillas de las respectivas jornadas festivas.

Los "puentes" ya sabemos que son aprovechados por algunos para ausentarse hacia próximos lares, y hacer un fin de semana cumplido, junto al mar o la montaña.

Los palentinos, más atraídos por el primero, enfilaron en buen número las riberas del Cantábrico, haciendo los honores a la pausa festiva de San Pedro, que, por inercia, trajo la del sábado y se enlazará ya con la dominical.

Los que no hicimos "puente", ni siquiera descansamos el viernes de los Santos Apóstoles, nos conformamos con despedir a algún amigo más afortunado, y preparar el plan dominguero que aunque sólo se reduzca a descansar bajo un árbol, o junto a un velador bien nutrido de refrescos o dentro de una piscina, ya estará más que logrado.

Se celebró en la atardecida del viernes la tradicional procesión del Sagrado Corazón de Jesús. En esas horas gratas de la puesta solar, cuando una suave y confortadora brisa se desliza por la urbe, daba gusto asistir o contemplar desde las aceras el paso de la procesional comitiva, en la que figuraban muchos niños de Primera Comunión.

Con este acto, el Apostolado de la Oración clausuró oficialmente los cultos celebrados en honor del Sagrado Corazón, que, con tanta afluencia de fieles, han venido celebrándose durante el presente mes en San Francisco.

La Plaza Mayor, una vez más, al regreso de la procesión, fué el recinto idóneo que cobijó a cientos de palentinos, en el momento solemne de la clausura de los piadosos actos.

La Sociedad Deportiva del Movimiento ofrece a sus asociados en esta noche sabatina, dos reuniones verbeneras, a las siete y media y a las diez y media, que no pueden resultar más gratas para los mismos, dado que en el marco de la Piscina, dos fiestas veraniegas, al aire libre, con música por medio, son, como las ensaladas, plato de gusto en las presentes jornadas calurosas.

Teatro PRINCIPAL

Domingo 1 de Junio

Programa doble sensacional

TOLERADO MENORES

DOS ESTRENOS DE MAXIMO INTERES

El film de más palpitante actualidad, de más intriga que la mejor película de espionaje, más «suspense» que ninguna otra

ALEMANIA, ZONA ESTE

(Pases: 4'30, 7'30 y 10'30)

Dos Alemanias, dos mundos y en medio una mujer y un hombre acorralados

Cómo se vive, se lucha y se muere en la película más sensacional del momento

Completará el programa: El film de largo metraje

LOS DE LA FURIA

20 años de fútbol español

(Pases 6 y 9 noche)

Los mejores partidos internacionales con los «ases» del balón

Tolerado Menores

Precios de verano

POMPAS FUNEBRES

Hontiyuelo

CASA FUNDADA EN EL AÑO 1880

Mayor, número 134. Teléfonos: 1707, 1583, 1856, 3060, 1749.—PALENCIA

TEATRO PRINCIPAL

En sesión continua desde las 4'30 de la tarde

¡Dos grandes estrenos de la máxima actualidad!

«ALEMANIA: ZONA ESTE»

Pases: 4'30, 7'30 y 10'30

y

«LOS DE LA FURIA»

Veinte años de partidos internacionales, con los ases del balón.

Pases: 6 y 9

Tolerada menores

:—: :—: :—: :—: :—: :—: :—:

LUNES

Reaparición después de su triunfal viaje por América de

GLORIA ROMERO

Con su gran espectáculo: «GLORIA DE ESPAÑA»

Tolerado menores

TEATRO CINE ORTEGA

3. Infantil: «El hombre que sabía demasiado». Función de 5 a 12'30. Tolerada. «Los de la furia», y «Tierra mágica».

CINE PROYECCIONES

3'30. Mayores. «Una pistola para un cobarde», y «Operación Calais».

CINE CASTILLA

3'30. Mayores. «Maigret en el caso de la condesa», y «Natalia, agente secreto».

GRAN VIA

3'30. Mayores. «La hora final», y «Una pistola para un cobarde».

CINE OTERO

«Los saqueadores», y «Papá se ha enamorado». Mayores.

CINE REY DON SANCHO

SESION CONTINUA

GRANDIOSO ESTRENO

«MI RUBIA ADORADA»

Pases: 7 y 10'30

«LOS DE LA FURIA»

Pases: 5 y 8'45

(Mayores)

CALIFICACION MORAL:

«Los saqueadores», (3); «Papá se ha enamorado», (3); «Alemania, zona Este», (2); «Los de la furia», (5); «Diana», (3); «Una pistola para un cobarde», (3); «La hora final», (3); «Natalia, agente secreto», (5); «El hombre que sabía demasiado», (2); «Tierra mágica», (5); «Operación Calais», (3); «Maigret en el caso de la condesa», (3); «Bambi», (5); «Un americano de Roma», (5); «Los terribles», (3); «Deme una oportunidad», (3); «Mi rubia adorada», (3).

VIDA RELIGIOSA

SOLEMNE NOVENARIO A LA VIRGEN DEL CARMEN

El día 7 de julio próximo dará comienzo el solemne novenario que los padres carmelitas descalzos de Palencia dedican a la Santísima Virgen del Carmen.

Los cultos diarios comenzarán a las nueve de la mañana, con misa de Comunión y lectura de la novena; los domingos la misa será a las nueve y media. Por la tarde comenzarán a las ocho, con fiesta eucarística, rosario, novena, sermón y Salve popular. Predicará el Rvdo. P. Balbino del Carmelo, O. C. D.

La fiesta principal del día 16 habrá Misa solemne a las once, con asistencia del prelado doctor Souto Vizoso. Por la tarde, rosario, bendición papal y procesión.

Asimismo el día 31 se celebrarán cultos especiales del final del mes del Carmen. Predicará este día el P. Gregorio del Niño Jesús, O. C. D.

Todos los cultos se celebrarán en el Santuario del Carmen.

Se necesita oficial de SASTRE

dirigirse a Maxcali, Duque de la Vitoria, 15. VALLADOLID

PLASTIFILM

(MARCA REGISTRADA)

Para soldar las roturas de planos de papel vegetal y de toda clase de delineación, sin los de pergamino, tela, cuero, etcétera, sin cintas ni parches

De venta en

I. G. DIARIO-DIA

PALENCIA

Inauguración del servicio de aguas en Villalobón

Presidió los actos el Gobernador Civil

Como informábamos últimamente a nuestros lectores, el jueves último tuvo lugar la inauguración de la traída de aguas para el servicio público en la vecina localidad de Villalobón.

Presidió el acto el Gobernador Civil y Jefe Provincial del Movimiento, don Víctor Fragoso del Toro, a quien acompañaban el Presidente de la Diputación Provincial, don Guillermo Herrero Martínez de Azcoitia; Subjefe del Movimiento, don Antonino Plaza de Prado; Ingeniero Jefe de Obras Públicas, don Rodolfo Pérez de Guzmán; Delegado Provincial del Instituto de Previsión, don Manuel Gómez Sábugo; y los técnicos del Ayuntamiento de Palencia, señores Arroyo y Ausín, ya que la toma de aguas se efectúa en los correspondientes servicios de la capital, mediante un amplio tendido hasta Villalobón.

A su llegada al pueblo, las autoridades indicadas fueron recibidas y cumplimentadas por el Ayuntamiento y consejo local del Movimiento en pleno, presididos por su digno alcalde y jefe local, don José Ortega Paredes.

El párroco de Villalobón bendijo la fuente pública construida en la Plaza del pueblo y que con otras dos más completan este importante servicio para el vecindario. Su presupuesto, como ya quedó en nuestra anterior información indicado, asciende a 842.000 pesetas, de las que ha aportado el Estado a través de la Comisión Provincial de Servicios Técnicos el 90 por ciento, y el resto, el propio municipio.

Una vez bendecida la fuente, hizo uso de la palabra el alcalde, señor Ortega Paredes, quien después de referirse a los trabajos de las Corporaciones municipales anteriores, a través de cuya gestión Villalobón ha ido sacando adelante sus problemas, glosó la importancia de esta nueva inauguración, las vicisitudes seguidas por la obra hasta su feliz culminación, y el apoyo y ayuda prestada por nuestro Gobernador Civil y demás autoridades provinciales para llevar adelante el proyecto. El señor Ortega Paredes, por necesidades profesionales, se ha visto precisado a trasladar su residencia a Palencia, por lo que ha de cesar en el cargo de alcalde; sin embargo, no ha querido marcharse hasta no ver terminada la obra del suministro de aguas al pueblo, cuyo acto inaugural quiso asimismo aprovechar para despedirse de quienes hasta ahora le encomendaron la dirección de sus intereses comunes, ofreciéndose a todos incondicionalmente para cuanto pueda redundar en beneficio del pueblo de Villalobón.

Una cariñosa y nutrida salva de aplausos acogió sus emocionadas palabras.

Cerró el acto nuestro Gobernador Civil, señor Fragoso del Toro, expresando su satisfacción por la obra inaugurada, exhortando a todos a mantenerse dentro de la más estrecha unidad, única forma viable de ir liquidando problemas y aspiraciones de más inmediata solución, entre los que destacó por su importancia el relativo a la concentración de las parcelas existentes en el término municipal. Subrayó asimismo la actuación del alcalde, que ahora cesa, y concluyó felicitando al pueblo por la obra inaugurada.

Después de convivir unas horas en el pueblo, las autoridades asistentes iniciaron su regreso a Palencia, recogiendo nuevamente al abandonar la localidad las vivas muestras de entusiasmo y gratitud del vecindario todo.

Teatro PRINCIPAL

El lunes 2 de Julio

Reaparición en ESPAÑA después de su triunfal gira por América, de

GLORIA ROMERO

Faraona del cante flamenco

Con su Espectáculo Fantasía Lírica, de Montoro y Bernal, libro de Perelló.

"Gloria de España"

con

Tomás de Antequera — El ídolo de los públicos

Teresilla — El terremoto sevillano

Ballet Español MARIA ROMAN

y 20 artistas destacados del género, 20

APTO PARA TODOS LOS PUBLICOS

El lunes = UNICO DIA = Precios de verano

Se celebró la tradicional procesión del Sagrado Corazón de Jesús

Solemne acto final en la Plaza Mayor

La tradicional procesión del Sagrado Corazón de Jesús, organizada por el Apostolado de la Oración, desfiló en la tarde del viernes, festividad de San Pedro y San Pablo, por las calles de Palencia.

A las ocho y cuarto de la tarde se inició el cortejo procesional, tras haberse celebrado en San Francisco los cultos vespertinos del solemne novenario del Sagrado Corazón de Jesús.

Abría marcha la Guardia Civil a caballo, siguiendo la cruz alzada y ciriales de San Francisco, dando paso a la representación infantil de los colegios femeninos. Seguían, en doble fila de a dos, los miembros femeninos del Apostolado de la Oración, figurando en el centro los estandartes y guiones de dicha Asociación. A continuación figuraban los miembros masculinos de la misma, y finalmente los novicios del convento dominicano de San Pablo y representaciones del clero secular palentino.

Sobre artística carroza, la imagen del Sagrado Corazón de Jesús, escoltada por una escuadra de la Guardia Civil.

Oficiaba de preste el M. I. Sr. don Manuel García, canónigo de la Santa Iglesia Catedral; revestido de pontifical, figuraba a continuación el arzobispo de Anking, Monseñor Melendro, S. I.

Presidía el prelado palentino, doctor Souto Vizoso, acompañado por el vicario general, don Guillermo A. Gutiérrez, y el canónigo don José Rey Pita.

La presidencia oficial estaba ostentada por el comisario jefe de Policía, señor Carballeda, representando al gobernador civil y jefe provincial del Movimiento; le acompañaban representaciones de las restantes primeras autoridades palentinas.

Cerrando el cortejo, la Banda Municipal de Música, dirigida por el maestro Andrés Moro.

La procesión desfiló por Plaza Mayor, Joaquín Costa, Burgos, Plaza de San Lázaro, Becerro de Bengoa, Mayor Principal, Martínez de Azcoitia, para terminar en la Plaza Mayor, donde se congregó toda la multitud asistente y desde la escalinata del Ayuntamiento, como es tradicional costumbre, dirigió la palabra el predicador del novenario al Sagrado Corazón de Jesús, Padre Vicente Lousa, S. I., para terminar con la bendición episcopal impartida por monseñor Melendro.

LETRAS DE LUTO

Tras recibir los Auxilios Espirituales, dejó de existir en Pedraza de Campos, don Gonzalo García García, de 58 años de edad. El finado, de natural laborioso y afable, se granjeó generales aprecios por su hombría de bien y cristianos sentimientos.

Expresamos nuestro pésame a su desconsolada esposa doña María García Maestro; hijos Valentina, Ana María del Pilar y Luis María García García; hermana doña María del Sagrario García García; madre política, hermanos políticos, primos, sobrinos y demás familia.

—La familia de doña Dionisia Fernández, viuda de Arroyo, recientemente fallecida, testimonia por este conducto su agradecimiento a las numerosas amistades que les han testimoniado su pésame con motivo de la triste desgracia que les aflige.

Al mismo tiempo indican que las misas gregorianas que se oficien por el alma de la finada, darán comienzo el próximo día 4 de julio, a las nueve de la mañana, en la iglesia parroquial de Nuestra Señora de la Calle.

SUCESOS LOCALES

IRACUNDO.—A Tomás Villacorta Prieto, de 32 años, con domicilio en la calle de Mallorca, núm. 4, le curaron en la Casa de Socorro de algunas heridas leves, ocasionadas al ser golpeado con un porrón en la cabeza por Antonio Pigazo, residente en "Las Américas", Barrio del Otero. Asimismo, le ocasionó desperfectos en la indumentaria, por valor de 75 pesetas.

CIRCULACION.—El vecino de Villaumbrales, Sergio Rodríguez Calzada, ha denunciado en la Comisaría de Policía que uno de los autobuses del servicio urbano le arrolló la bicicleta, que había dejado aparcada en la calle de Antonio Maura. Valora los daños sufridos en la bici en 500 pesetas.

DIARIO DE AVISOS

FARMACIAS DE GUARDIA. — Durante la semana están de guardia las siguientes:

ZONA NORTE: La de don Manuel Arangüena (Barrio y Mier, 14).

ZONA SUR: La de don Antonio de Fuentes Tapis (Mayor, 114).

Independientemente de éstas, permanecerá de guardia permanente la farmacia de don Anastasio Arenal (Paseo del Otero, 19).

REGISTRO CIVIL

NACIMIENTOS.—Manuel Félix Buisán Gutiérrez, de Manuel y María Soledad, Clínica de la Cruz Roja; Ana Isabel Barreda Sánchez, de Pedro Miguel y Lidia, Clínica de San José; Jorge Condés López, de Carlos y Narcisa, República Argentina, 11; Luis Javier Revilla Alonso, de Numerario y Guillermina, Flandes, 17; María de los Angeles Vián García, de Silvino e Isidra, Residencia Ramírez; María Concepción Lobejón Sánchez, de Luis y María Purificación, Marqués de Albaida, 18; Felicísima Barcenilla Barcenilla, de Eugenio y María Rosario, Clínica de la Cruz Roja; Jorge Basiliano Bravo Gutiérrez, de José y Victoria, Francisco Franco, 23.

MATRIMONIOS. — Pedro Alonso Cuena, de Palencia, con Victoria Zan Muñoz, de Palencia; Eutiquio Antón Fernández, de Palencia, con Teresa Encinas Vitores, de Palencia; Florencio Alonso del Valle, de Palencia, con María Luz Emperador Granja, de Palencia; Luis Atienza Gutiérrez, de Valle de Cerrato, con Ladislada Pérez de las Heras, de Castrillo de Onielo; José María Fernández Escapa, de Valladolid, con María del Rosario Trancho Arenillas, de Becerril de Campos.

DEFUNCION. — Petronila Jubilar Ventura, de 76 años, viuda, Sanatorio de San Luis.

CUPON PRO CIEGOS

Lista del número premiado del Cupón Pro Ciegos correspondiente al sorteo celebrado el día 28 de junio de 1962.

Premiado con 250 pesetas, número 005. Premiados con 25 pesetas, todos los terminados en 05.

HACIENDA

CLASES PASIVAS. — El Ilmo. señor Delegado de Hacienda ha acordado el pago de haberes de Clases Pasivas para los días siguientes:

Julio, 2.—Retirados de Guerra y Marina, Cruces Jefes y Oficiales, Indemnización Familiar.

Julio, 3.—Jubilados, Montepío Civil, Montepío Militar, Ayuda Familiar.

Julio, 4.—Todas las nóminas en general.

Sucesos en los pueblos

Una mujer alcanzada y muerta por un tractor en Carrión de los Condes

Conduciendo una moto, matrícula P-6.224, circulaba por las afueras de Carrión de los Condes, el vecino de Palencia, Andrés Pérez Ruiz, de 36 años, empleado de Banca, domiciliado en la calle de Bailén, número 10, llevando en el asiento posterior a su esposa, Matilde Blanco de la Fuente, de 28 años de edad.

La Guardia Civil de Carrión informa que la moto fue alcanzada por un tractor conducido por Eleuterio Cuesta, de 26 años, residente en Carrión de los Condes, con tan mala fortuna, que una de las ruedas del tractor pasó sobre el tórax de Matilde Blanco, la cual resultó con tan graves heridas, que falleció momentos más tarde de acaecido el accidente.

BANDA DE MUSICA

Programa de las obras que interpretará la Banda Municipal el día 1 de julio de 1962, en el Paseo del Salón, a las ocho y media de la tarde:

PRIMERA PARTE: «La Giralda» (Pasodoble), Juarranz; «La rapacina» (Rapsodia asturiana), E. Reñé; «La del soto del parral» (Selección), Soutullo y Vert.

SEGUNDA PARTE: «Retreta austriaca», Keler-Bela; «El año pasado por agua» (Selección), F. Chueca; «El niño de Jerez» (Pasodoble), C. Zabala.

El Director, ANDRES MORO

DE SOCIEDAD

En los exámenes verificados el día 27 en la Universidad de Zaragoza y con premio extraordinario, aprobó la Licenciatura de la Carrera de Derecho, la bellísima señorita Mari Tere Pérez Tapia, hija de nuestro antiguo amigo don Elías Pérez Manrique, de Boadilla del Camino, reciban nuestra enhorabuena.

SOCIEDAD VENATORIA

EXCURSION PESCA

Se celebrará el domingo día 8 de Julio próximo.

Informes en Secretaría, de 19 a 21 horas, lunes y viernes.

EL PRESIDENTE

Escuela Profesional y Centro de Enseñanza Media y Profesional «CRISTO REY», de Valladolid

BACHILLERATO SUPERIOR DE ELECTRONICA

CURSO DE ADAPTACION

A partir del día 30 de junio, queda abierta la inscripción para el examen de ingreso del Curso de Adaptación que precede a los dos cursos del Bachillerato Superior de Electrónica.

La inscripción deberá hacerse en la Secretaría de la Escuela de Cristo Rey. Al hacer la inscripción deberá presentar cada aspirante su Libro Escolar. Los alumnos que, a juicio de la Dirección de la Escuela, presenten un Libro Escolar que ofrezca suficientes garantías de capacidad para estos estudios, quedarán libres del examen de ingreso.

El examen de ingreso tendrá lugar el día 7 de julio, sábado, a las once de la mañana, en la Escuela de Cristo Rey.

Para poder realizar estos estudios con carácter oficial, es necesario poseer el título de Bachiller Elemental o el de Oficialía Industrial.

EL SECRETARIO

Primer aniversario de la señora

Doña Damiana Ruiz González

Falleció en Palencia el día 2 de Julio de 1961

A los 64 años de edad

Después de recibir los Santos Sacramentos y la Bendición Apostólica de S. S.

D. E. P.

Su apenado esposo Jesús Conceiro Blanco; hijos Jesús, Milagros, Rosario y José Luis Conceiro Ruiz; hijos políticos Pilar Rúa Gude, Roberto Díaz Prieto, Vicente Buzón Antolín y Cecilia Barasoaín Zabalegui; hermanos políticos, nietos, primos, sobrinos y demás familia,

Al recordar a sus amistades tan triste fecha, ruegan una oración por su alma.

La misa que se celebre el día 2 en la iglesia parroquial de Santa Marina a las diez de la mañana será aplicada por el eterno descanso de su alma.

CINE REY DON SANCHO

GRANDIOSO PROGRAMA DOBLE

Continua de 5 a 12,30

"MI RUBIA ADORADA"

Marianne Hold — Gerhard Riedmann

Pases: 7 y 10,30 (Estreno)

"LOS DE LA FURIA"

Pases: 5 y 8,45 (Estreno)

(Mayores)

cervezas El Aguila Negra

oro y espuma para su deleite

colloto

M.C.D.2022

Suplemento Agrícola

SE PUBLICA TODOS LOS DOMINGOS

IMPRESION DEL CAMPO

Han sido segadas ya algunas cebadas

Se confirma la impresión de los malos rendimientos

La gratitud y esperanza de los labradores palentinos

En algunos lugares aislados de la Tierra de Campos se ha iniciado ya la siega de la cebada. Los agricultores, ante la persistencia de los calores, no han querido ver agostarse aún más las espigas y se han decidido por anticipar la recolección de este cereal, que, por otra parte, conviene segar cuando la planta no está completamente seca, a fin de evitar la pérdida de granos en los acarreos. El rendimiento, malo.

Los cultivadores de remolacha siguen pidiendo con insistencia ese «golpe» de agua, que no acaba de llegar de las nubes. El viejo aforismo de «agua por San Juan quita vino y no da pan» va perdiendo vigencia; ya que incluso en las comarcas más típicamente cerealistas se van introduciendo otros cultivos, a los que, a estas alturas, les es imprescindible el riego atmosférico. Tal es el caso de la remolacha y maíz, entre otros.

Los calurosos días que venimos «disfrutando» están siendo particularmente beneficiosos para el viñedo. Este sol aumentará la graduación de los caldos, sin duda alguna, y como, hasta ahora, la cosecha de uvas se presenta abundante, interesa sobremanera ir asegurando su buena calidad.

Los agricultores se han identificado por completo con la comisión palentina, que, presidida por nuestro infatigable Gobernador Civil, ha visitado al ministro de Obras Públicas llevándole la gratitud de nuestros medios rurales por la aprobación del plan de inversiones del Ministerio en nuestra provincia. Nuestras gentes son calladas, pero agradecidas. Ahora confían que otros Organismos sigan de cerca la ejemplar actitud de Obras Públicas y, de una vez, se pongan en marcha esos planes conjuntos de transformación, un tanto dormidos, al parecer, y en los que, como tantas veces hemos indicado, Palencia se juega su ser o no ser. Y esa confianza es inconmovible, porque aquí sabemos muy bien hasta qué punto Su Excelencia el Jefe del Estado se halla interesado porque saquemos adelante nuestros problemas y nuestras esperanzas.

En Extremadura y gran parte de Andalucía está terminada la siega de cereales

Empieza la de la cebada en la mitad septentrional

Por ELISEO DE PABLO

Desde el día 21, en que comenzó «oficialmente» el verano, hemos padecido una ola de calor, que empezó a atenuarse el martes al repetirse las perturbaciones atmosféricas y las precipitaciones líquidas, gracias a Dios!, en diversas comarcas de la mitad norte, especialmente de las cuencas del Duero y del Ebro.

La inestabilidad atmosférica, que era de prever después de tan sofocantes temperaturas, nos ha proporcionado nuevos riegos atmosféricos aislados, de manera especial en la mentada mitad norte, con incursiones hacia la región central. Dígase lo que se diga utilizando el refranero de los tiempos de Maricastaña, ¡cuánto bien producen al campo estos aguaceros en tanto no caigan en tromba o formando cuerpo sólido!

Consideremos que en el ámbito de la cerealicultura, poco pueden beneficiar, en efecto, en los territorios comprendidos al sur de la línea imaginaria que podríamos trazar desde Castellón de la Plana a Badajoz; pero desde esa misma línea hacia el norte, la beneficiosa influencia en dichos cultivos es indudable, porque aunque ya se esté en plena siega de cebada, parte de ésta en las provincias más frías se encuentra en fase final de sazón. Y por lo que se refiere al trigo, mojarse o refrigerarse en estos momentos es siempre una garantía de mejor maduración. Pero es que nadie ignora qué formidable apoyo de la cosecha de cereales tenemos en las diversas plantas industriales de todo el país, y en el maíz, cultivos poco menos que desconocidos en los tiempos en que se fabricaron en serio los refranes que quienes desconocen la evolución agrícola los mantienen lamentablemente en vigencia. Por tanto, nuestro voto a favor de que durante este período inicial del verano no falten las lluvias que agradecen lo mismo plantas de secano como las de regadío, aunque se produzca tal cual perturbación en los trabajos de siega y eras.

Extremadura, gran parte de Andalucía y Levante por supuesto, tienen prácticamente concluida la recolección del trigo. Esta tarea ha pasado a ser poco menos que una cuestión de coser y cantar como consecuencia de la ininterrumpida mecanización del campo, que penetra hasta en comarcas de propiedad bastante dividida, en la que se emplean pequeños ingenios que maniobran en un espacio no mayor del que necesita una yunta, pero en todo caso se mueven en círculos concéntricos siguiendo inicialmente hasta alcanzar al que podríamos llamar eje de la finca.

Nada nuevo que registrar por lo que se refiere a rendimientos. Las impresiones en estos instantes no difieren apenas de cuanto venimos señalando desde hace semanas. Ya es sabido que Aragón tiene una cosecha catalogada como una de las mejores del siglo, conclusión a la que no habíamos llegado todavía, pero no hemos dejado de subrayar que ese gran granero nacional presentaba excelentes perspectivas.

Todo va bien en La Mancha, con mucho rendimiento en cebada y yeros, esperándose análogos resultados en trigo. Hay indicación de que también allí han respondido magníficamente las lentejas, de las que se espera una cosecha excepcionalmente buena, tanto por lo que se refiere a producción por unidad de superficie, como a extensión cultivada, pues en las comarcas de Alcázar de San Juan, Tomelloso y Argamasilla de Alba, por ejemplo, donde antes apenas se sembraba esa legumbre, ha cubierto este año áreas muy extensas, quizá debido a que el año pasado se llegaron a pagar entre diez y once pesetas por kilo, índice que se supone quedará reducido a 7-8 pesetas en el actual.—(PYRESA).

Banco Español de Crédito

Domicilio Social: Alcalá, 14. MADRID
Capital desembolsado y reservas: 2.852.037.510'50
503 Dependencias en España y Africa

SUCURSAL EN PALENCIA:
Don Sancho, núm. 10. (Frente a la Diputación)

Atiende especialmente a los AGRICULTORES, pagando LIBRE DE GASTOS, los contratos negociables del SERVICIO NACIONAL DEL TRIGO

LIBRETAS DE AHORRO

Sucursales en la Provincia:
Aguilar de Campoo, Saldaña y Villada

Aprobado por la Dirección General de Banca y Bolsa, el 8 de mayo de 1962, con el número 3815

El campo, verdadera obsesión

El éxodo rural es fruto de un desequilibrio de nivel de vida

Hay que llevar la industria al agro, haciéndola compatible con él

Madrid.—(Crónica agrícola de la Agencia LOGOS, por Enrique Torres).

El ministro de Trabajo en su reciente discurso a la Primera Asamblea Nacional de Previsión Social Agraria, ha aludido al viejo problema del exceso de población campesina y a su consecuencia inmediata: el éxodo rural. Lo que al campo le aqueja —ha dicho— no es el exceso de población sino la falta de medios. Esta afirmación que se identifica con el sentir común en lo que se refiere a la necesidad de inversiones, parece diferir de la opinión generalizada respecto al exceso de mano de obra agrícola, sugiere la conveniencia del oportuno comentario.

Técnicos y economistas, reuniones y congresos agrarios han reconocido y reiterado la existencia de un exceso de población activa agrícola en España que es preciso reducir por muchas razones, como la han reducido los países más adelantados a medida que creció su desarrollo económico. Visto así, en su conjunto, y por encima de situaciones particulares especialmente geográficas, el problema de la despoblación rural, no puede resultar extraño en su etiología. La estadística comparativa nos dice que todavía no hemos llegado al índice ideal que nos corresponde en relación con otros países de análogas características al nuestro. O, en otras palabras, que a España le sobran teóricamente brazos en el campo y que es preciso crear en la industria y en el servicio nuevos puestos de trabajo para absorber ese excedente de población rural. Pensemos, por ejemplo, en la liberación de estos brazos que provocará una mecanización agrícola más acentuada y de la que solo estamos en los comienzos; un avance mayor por el camino de la concentración parcelaria y de la concentración de la propiedad en las grandes zonas del microfundio y una proliferación más intensa de formas asociativas de cooperación que unifiquen cultivos y simplifiquen labores. Pensemos también en el crecimiento vegetativo de la población rural. La lógica nos llevará a la conclusión de que la descongestión demográfica del campo en su sentido estricto, ha de durar mucho todavía. A ello contribuirán otras razones, entre ellas la sugestión que ejerce el mundo urbano sobre el rural. Pero ¿en qué cuantía será conveniente y justa esta hemorragia de la emigración interior y exterior como la calificaba en su discurso el Sr. Sanz Orrio?

LA EMIGRACION, VASO COMUNICANTE

A esto es muy difícil contestar, porque no existe acuerdo en orden a las cifras y porque el problema es distinto según la estructura de cada una de las regiones. No es lo mismo hablar del éxodo en el Norte que en el Sur, donde las características de la empresa agraria y aún de la explotación agrícola son diferentes. No cabe duda de que los nuevos regadíos podrán absorber una parte de ese excedente de mano de obra campesina, pero no tanto como puede suponerse ya que el medio físico limita las previsiones de la expansión del riego a poco más del doble de la superficie actual. Allí donde la mano de obra es necesaria, porque no podrá ser sustituída por la máquina, el peligro de un déficit hay que combatirlo no con fórmulas de índole agrícola exclusivamente, sino industrial o artesana, que, unidas a una mejora de los salarios, medios de educación y condiciones de vida, alejen al hombre del campo la inquietud por buscar fuera del ámbito rural la satisfacción de justas necesidades y aspiraciones. Y en este sentido, amplio por sus posibilidades, sí que puede decirse que lo que al campo le aqueja no es el exceso de población sino la falta de medios. La fórmula de agricultor-ganadero; de agricultor-industrial o de agricultor-artesano, puede ser una buena solución a muchas dificultades planteadas en donde el monocultivo, por ejemplo, arroja porcentajes tan elevados de paro estacional, hoy un tanto atenuados en algunas regiones como Andalucía desde la extensión del cultivo algodonero, compatible en las faenas con el del olivar.

El éxodo rural, en el que entran tanto agricultores como los que viven de otros oficios y profesiones, es un problema de desequilibrio en el que la emigración actuará de vaso comunicante mientras se mantenga el actual desnivel de salarios, condiciones de vida y estimación social, que existe entre el hombre de la ciudad y el hombre del campo. Es un problema material y moral. Y material y moralmente ha de ser resuelto. Antes de que el campo se nos vacíe en la ciudad, tenemos que vaciarnos nosotros en el campo. Llevándole dinero que necesita, la técnica que exige, la cultura que reclama, la seguridad y la estimación social que merece, el confort y la comodidad a que tiene derecho. Porque, como decía con razón el señor Sanz Orrio, el día que el campo falle habrán fallado muchas cosas esenciales para la vida de la comunidad nacional. No le pidamos solo que sea el soporte de los máximos sacrificios y de todas las abnegaciones, a costa solamente de reconocerle el mérito de sus virtudes y su condición de tesoro de espiritualidad. Procuremos darle, además, lo que le corresponde, aunque sólo sea por propio egoísmo.

Descentralizar la industria, llevarla al campo, humanizar paisajes, evitar la despoblación rural, es algo que debe preocuparnos hasta constituir una verdadera obsesión.

Pronósticos del señor Manuel para esta semana

Un tanto variable, de noches frescas, son posibles las tormentas de carácter local y escasas precipitaciones.

CROMO-DURO

Rectificado y cromado de cigüeñales en 24 horas

RAFOLS

Estación, 13. VALLADOLID

DAMIAN PORRO VILLARROEL

CIRUJANO-CALLISTA

Afecciones y deformidades de los pies, estirpación de callos, ojos de gallo, durezas, uñas defectuosas, etc., mediante métodos modernos
CLINICA: Onésimo Redondo, 2-2.º, de 10 a 1 y 4 a 6
Servicio domicilio: Avisos al Teléfono 2609

"BODEGAS LAGUNILLA, S. A."

(Marca, nombre y apellido registrados)

CENICERO (Rioja)

A fin de que no sea sorprendida la buena fe de los consumidores de nuestra marca, advertimos que ésta es **exclusiva** *y que la garantía de origen RIOJA sólo está avalada por nuestra etiqueta, por lo que toda semejanza nominal de otros vinos, nada tiene que ver con nuestras Bodegas.*

DISTRIBUIDOR EXCLUSIVO PARA PALENCIA Y SU PROVINCIA:

"PASCUAL HERMANOS, S. L."

M.C.D.2022

FERIAS Y MERCADOS

La recolección cerealista y los feriales ganaderos.-Vuelve a subir el precio del cordero en diversos mercados.- La lana continúa inmovilizada.-Flojedad en las ferias santanderinas.-La siega de heno

Los ganaderos siguen demostrando impaciencia por vender el corte de lana. La desorientación es grande y los recelos están a flor de piel debido a la paralización de las compras, cuando éstas debieran estar en su apogeo. La actividad que podemos registrar se contrae a la Mancha, donde de manera general rigen precios de 45 pesetas kilo para la blanca, y de 40 para la negra. Una particularidad: en las carnicerías de Alcázar de San Juan han aparecido carteles ofreciendo vender esa fibra. Los presuntos compradores se orientan así en cuanto a la residencia de los tenedores. La cosa es muy sintomática, pues normalmente eran aquéllos los que recorrían las plazas en busca de mercancía. La preocupación alcanza, por supuesto, al Sindicato Nacional de Ganadería, el cual —dice su órgano, «La Mesta»— «no se ha desentendido del problema, como tampoco se ha desentendido el Gobierno». Y añade: «Si la nueva situación–mercado liberalizado— se utiliza para perjudicar los intereses ganaderos; si se prescinde de las lanas nacionales, es seguro que serán puestas en juego, con oportunidad, medidas bastantes para neutralizar la maniobra. De los ingresos que proporciona la lana viven cientos de miles de productores que han acreditado, en tantas ocasiones como fué preciso, su vocación profesional y su capacidad de sacrificio cuando así lo imponen circunstancias incorregibles. Jugar con el destino de éstos productores sería practicar un juego injusto, torpe, desleal e inconveniente».

Las ferias y mercados ganaderos entran en una etapa de calma, impuesta por los trabajos de recolección, a los que, naturalmente, se da prioridad, ya sean en el ámbito de la cerealicultura o en el de la henificación. En este último caso está la Montaña, que hasta tropieza con escasez de segadores de hierba, escasez que se hace notar más por la mucha que hay que cortar. También en este caso entran en funciones las máquinas, ya sea facilitadas por las Hermandades de Labradores, por el sistema de alquiler, o por los particulares una vez que éstos han recogido la producción de sus prados. De esta manera podrá recogerse con oportunidad la enorme cosecha de heno que hay, tan enorme que hasta ahora no hay noticia alguna de compra de paja negra en el interior, cuando hace un año estaban llegando desde Castilla cargamentos por ferrocarril y por carretera.

En oposición con este panorama, a propósito para retener y recriar ganado, está la venta en bloque de los terneros —no de las terneras— para poder mercantilizar la mayor cantidad posible de leche, que alcanza muy compensadoras cotizaciones. En cuanto al ganado mayor de producción, lo mismo en la feria de Ramales que en la de Torrelavega, las vacas de bandera siguen cotizándose a precios altos, aunque algo disminuidos en relación con quincenas anteriores. Por el contrario, las de tipo medio, y más las de grado inferior a éstas, tienen difícil salida, con la consiguiente repercusión desfavorable en su valor.

Hay que anotar hoy la reacción que ha vuelto a registrarse en los corderos. En la Mancha, los de la región se cotizan a 24 pesetas kilo en vivo, pues ha terminado allí la campaña del merino extremeño. Se nota sacrificio de lechino menor, cuyas cotizaciones oscilan alrededor de 23 pesetas, también por kilo al vivo. La subida alcanza al vacuno, pues la vaca se paga a 22, y la ternera a 30, asimismo por kilo en vivo. Las ovejas, a 15.

En Medina del Campo los corderos castellanos se pagaron el pasado domingo a 23; talaveranos, a 23'50, y clase churra, a 22'75. Ovejas de buena clase, de 15 a 18; de desecho, desde 11'50 en adelante. Lechazos tardíos, de 26 a 28. Los carneros talaveranos enrazadores, valieron hasta 1.700 pesetas unidad; castellanos, a 1.550 de raza churra, hasta 1.600. Las ovejas castellanas para vida, valieron a 925, y si era con cría, hasta 1.250. Las corderas, a 26 pesetas kilo en vivo. Los animales presentados pasaron de 21.000, y fueron vendidos en su mayor parte para distintas regiones. Continuó la salida de expediciones con destino a la frontera francesa.

GRANOS Y PIENSOS

CEBADA.—Hay ya mucha cebada nueva en los mercados y lonjas. Los precios, son muy flojos e indecisos. Con general descontento de los agricultores, se anuncian importaciones de maíz, cuando los mercados de piensos están regularmente abastecidos. De esta manera difícilmente podrán salvarse los precios.

Por las cebadas nuevas se pide hasta 3'80 pesetas el kilo, y las de la campaña anterior, 4 pesetas. Pero sin operaciones todavía.

AVENA.—Abundante oferta y mercado desanimado. Oscilan las cotizaciones desde 3'40 a 3'60 pesetas.

MAIZ.—Mercado indeciso, sin abstenerse. Varían los precios desde 4'40 a 4'80 pesetas el kilo, híbridos de la región.

PULPA DE REMOLACHA.— Precios mantenidos y mercado muy concurrido. Firmeza en la oferta. Se pagan las pulpas hasta 2'80 pesetas el kilo.

MERCADO DE VINOS

En esta época en que los almacenistas tienen necesidad de abastecerse de vinos para destinarlos al consumo lógico de las faenas de recolección, siempre experimentó el artículo una ligera modificación en sentido alcista y cuando las cosechas fueron deficitarias naturalmente fue más sensible el aumento. por eso ahora, en estos últimos días, como consecuencia del hecho que tradicionalmente se produce las transacciones se incrementaron.

Debido a ello, ligeramente se movilizó la situación, sin pretensiones, pues ya es bastante haber podido conseguir una estabilización tan permanente como la que hemos venido observando contra viento y marea, sin haber depreciado la mercancía y más bien consolidando el precio que parece ser se ha constituído de manera definitiva.

La lucha ha sido y es verdaderamente heroica si tenemos en cuenta que para nada ha contribuido la crisis y flojedad en los medios exportadores. Dijeron desde un principio que el vino tenía que valer entre las 25 a 25'50 pesetas grado y hectólitro y de ahí no ha descendido sino en contadas y esporádicas ocasiones, más bien obligadas éstas por cuestión de tesorería y en circunstancias ajenas a todo comentario comercial.

Bastante es lo sucedido y sinceramente reconozcamos que teniendo siempre presente el capítulo tan enorme de gastos que su crianza y conservación requiere, no les falta razón a los cosecheros para defender la mercancía como lo han venido haciendo.

Si reciben ayuda por otro conducto, es decir, por medio de exportaciones que tanto se les promete, habrán garantizado por lo menos la exención de pérdidas en tal sentido y les animará para que en la próxima recolección cuiden con mayor esmero esta producción nacional, de tan difícil defensa.

El enterrado de la veza en verde en los terrenos de regadío

Es de sobra sabido que cuando un secano se convierte en regadío, la tierra muestra una marcada tendencia a endurecerse, fenómeno que se produce por diversos motivos, tales como la decalcificación, originada por el lavado; el agotamiento de la materia orgánica, etc. Por eso el agricultor de los nuevos y viejos regadíos debe estar alerta para evitar que se produzca tal contingencia que lleva consigo una disminución de la fertilidad del suelo. Para evitarlo hay que hacer grandes aportaciones de materia orgánica, cualquiera que sea el origen de ésta. Uno de los procedimientos más fáciles para conseguirlo consiste en enterrar veza en verde en la época que resulte más apropiada.

Dicha leguminosa, que es muy sufrida y reporta fuertes temperaturas durante su germinación y desarrollo, puede sembrarse en julio, es decir, inmediatamente después de levantar la primera cosecha que la preceda. La siembra de la veza se efectuará en buenas condiciones dando al terreno el tempero adecuado mediante un riego previo. Esa planta germina bien aún con los excesivos calores de esta época, y a mediados de septiembre puede estar ya en flor. Esta floración sobrevendrá sin duda sobre una gran masa herbácea, pues al disponer de agua, por tratarse de regadío, y se produce un conjunto vegetativo lujuriante en el corto plazo de dos a tres meses y medio que puede proporcionar materia orgánica en cantidad aproximada a 30.000 kilogramos por hectárea. Esta materia, al descomponerse, deja el suelo mullido y tan enriquecido en sustancia orgánica como pudiera lograrse con una extraordinaria estercoladura.

Para hacer más fácil el enterrado de la masa herbácea, es aconsejable tumbarla mediante una pasada de rulo. A continuación se realizará una buena labor de arado.

Publicaciones

"Ferias, Mercados y Mataderos"

Hemos recibido el número correspondiente al mes de junio de la revista nacional FERIAS, MERCADOS Y MATADEROS de información comercial y ganadera.

Abre sus páginas con un documentado editorial sobre el rendimiento en la agricultura, tema actualísimo, con miras a la necesidad de su mecanización que ahorra tiempo y brazos.

Son notables los artículos de divulgación de Juan Moreno Ruiz sobre industrialización agropecuaria de Salamanca, «Los piensos compuestos en la avicultura de R. Casas, «El huevo, concentrado vitamínico» del Dr. Octavio Aparicio. Es asimismo interesante el reportaje sobre el momento actual del progreso económico de Israel de Rafael de Rienir. Pero sobre todos merece destacarse el trabajo del Dr. Veterinario Piero Gambacuarta, italiano, sobre la peste porcina africana en Portugal y España, el que constituye una verdadera aportación científica en el coconocimiento de esta gravísima enfermedad.

Sigue las páginas informativas de ferias, mercados, cotizaciones ganaderas, secciones de agricultura, ganadería y avicultura que completan el interés de FERIAS, MERCADOS Y MATADEROS que está tomando un cariz universal ante la variedad e interés de sus informaciones agrarias mundiales.

JEFATURA AGRONOMICA

Campaña pro ensilado de forrajes

Por Joaquín Belmonte Bañuls
(Ingeniero Jefe de la J. Agronómica)

Agricultor:

Después de cuanto te he dicho anteriormente acerca del ensilado ya es hora de que te diga cuál es su fundamento y cómo se ensila.

El fundamento del ensilado corriente es que el forraje amontonado en fresco se conserva bien si no está en contacto con el aire por el exterior ni contiene aire dentro del montón. La conservación es debida a que el forraje sin aire sufre una fermentación en la que se producen ácidos beneficiosos que son los que conservan el forraje durante muchos años. Ocurre algo parecido a la fermentación del mosto de uva, en la que se produce alcohol que es el conservador del vino obtenido.

En cuanto a la práctica del ensilado hay que tener en cuenta unas normas generales para toda clase de forrajes y otras especialidades según los forrajes.

Como normas generales te recomiendo las que yo practico y que son las siguientes:

Antes de ensilar coloco en el fondo del silo paja o cualquier otro forraje seco de poco valor para empapar los jugos que escurran durante la fermentación.

El forraje lo coloco en el silo en capas de poco espesor, que se pisan bien pisadas hasta que no quede aire. Donde más hay que pisar es junto a la pared del silo. Conviene que el silo se llene en el menor número posible de días.

Cuando el silo está lleno se tapa de forma que no pueda entrar aire ni agua y quede bien prensado. Esto se consigue con una capa de tierra de unos 50 centímetros bien pisada. Si se deja algún día sin tapar baja el nivel del ensilado y puede ensilarse algún forraje más.

Al bajar el nivel del ensilado durante los primeros días de la fermentación la tierra que lo cubre se agrieta, por lo que hay que pisarla de nuevo para que no entre aire ni agua.

Hay algunos agricultores que al ensilar cualquier forraje agregan sal por creer que favorece la obtención de un buen ensilado y que éste resulta más apetecible para el ganado. Suelen emplear unos dos kilogramos de sal por cada tonelada de forraje.

Estas normas generales son suficientes para ensilar hierbas de prado y forrajes de trigo, cebada, avena y centeno.

Si el forraje a ensilar es el maíz es necesario cortarlo antes en trozos de dos a tres centímetros, para lo que suele emplearse un contaforrajes. El momento más conveniente es cuando los granos han pasado un poco la fase lechosa y no sueltan jugo al estrujarlos con los dedos. Si se ensila antes resulta menos alimenticio y muy ácido. Si se retrasa resulta menos apetecible y hasta puede enmohecerse. Esto último puede evitarse humedeciendo el forraje al colocarlo en el silo para que quede bien apisonado.

Si se helase el maíz conviene ensilarlo cuanto antes, y en caso de que las plantas se hayan secado conviene agregar agua hasta que tengan humedad normal.

Los forrajes de más difícil ensilado son las leguminosas (alfalfa, trebol, veza, etc.). Para éstas se recomienda agregar sustancias que favorecen la formación de los ácidos conservadores, tales como harinas de maíz u otros cereales, melaza, etc. Tengo noticias de que el Ingeniero Agrónomo D. Antonio Bermejo, Director de la Granja-Escuela José Antonio, de Valladolid ha hecho ensayos empleando como conservador el yeso, y ha obtenido buen resultado.

También conozco casos de ensilado de alfalfa y trébol sin agregar sustancia alguna, con buen resultado; la única precaución consistió en segar el forraje muy tierno y dejarle marchitarse unas horas al sol para que perdiese el exceso de agua; no obstante estos ensayos no se han repetido las veces necesarias para que pueda aconsejarse esta práctica.

FOTO - CINE
FERNANDO
LABORATORIO
BARRIO Y MIER, 12

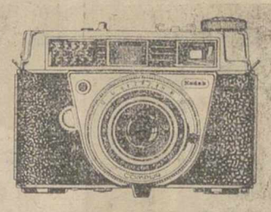

SE VENDEN
materiales de derribo
R. ARGENTINA, 8
(Frente al Instituto)

BACALAO
IMPORTADO DE NORUEGA
PRECIOS MUY ECONOMICOS
MARIANO DE VENA
Avenida Santander, 2 y 4

DOCTOR LEDO
ENFERMEDADES DE LA PIEL
Consulta de 9 a 1
Núñez de Arce, 4. Telf., 2545
VALLADOLID

Confecciones y Tejidos Alta Calidad
Trincheras y gabardinas, marcas acreditadas
CASA MARTIN
Mayor, 86. — Teléfono 3296
PALENCIA

MUDANZAS ARRIBAS
Nuevo Auto-capitoné
Plaza Mayor, 5. — Teléfono 2988
VALLADOLID

ALMACENES ELECTRICOS
SUHECA, S.L.
• CONDUCTORES
• TRANSFORMADORES
• MOTORES Y GRUPOS
• MATERIAL DE ALTA
• PEQUEÑO MATERIAL

M.C.D.2022

LA VUELTA CICLISTA A FRANCIA

El holandés ZILVERBERG, vencedor de la séptima etapa

La etapa, corrida a gran velocidad, se caracterizó por una constante batalla

Mantiene su liderato el holandés Geldermans

LA SALIDA DE LA ETAPA

Quimper, 30. (Especial de Alfil).

Los 138 corredores que continúan en la Vuelta a Francia han tomado la salida a las 10'35 de la mañana, con diez minutos de adelanto sobre el horario previsto.

La séptima etapa, que terminará en Saint Nazaire, tiene un recorrido total de 201'500 kilómetros.

El corredor Charly Gaul, que ayer se encontraba enfermo con anginas, ha sido atendido por el doctor Dumas, merced a cuyo tratamiento se encontraba mucho mejor esta mañana. La fiebre le ha cedido y ha podido tomar la salida.—Alfil.

EMPIEZAN A UNA GRAN VELOCIDAD

Quimperle, 30. (Especial de Alfil).

El paso por Quimperle, a 46 kilómetros de la salida de la séptima etapa, se ha hecho por todos los corredores integrados en un solo grupo y con quince minutos de adelanto sobre el horario previsto.

Después del paso por esta localidad y a dos kilómetros de la misma, Nencini ha pasado en cabeza en la cima de una larga subida, seguido a unos 50 metros del pelotón, en el que figuraban los favoritos y de un segundo grupo, a unos trescientos metros, en el que figuraban Elena, Thomin, Georges Groussard, Lefebvre, Mattio y Miele.—Alfil.

ANGLADE, AL MANDO DE UN GRUPO DE 11 CORREDORES

Vannes, 30.—(Servicio especial de Alfil).

Por el control de avituallamiento de esta localidad y cuando faltan 70 kilómetros para terminar la etapa, ha pasado en cabeza un grupo de once corredores que lo manda Anglade, Zanchi y Picot. Llevan un adelanto de cinco minutos sobre el horario oficial y 25 segundos de ventaja a otro grupo formado por 40 corredores.

Otro pelotón, en el que figura el «jersey amarillo» Geldermans, ha pasado con 57 segundos de retraso respecto a los destacados.

Siete corredores cierran la marcha, con bastante retraso.

VAN LOOY MANDA EL PRIMER PELOTON

La Corne de Cerf, 30.—(Especial de Alfil).

A 55 kilómetros de la llegada, en Saint-Nazaire, se ha producido una gran batalla y los corredores han pasado por aquí en pelotones seccionados.

El primero va mandado por Van Looy, que lleva 25 segundos de ventaja al segundo grupo conducido por Anquetil.

A un minuto y 7 segundos, otro grupo en el que tiran Dotto y Bouvet, y finalmente, a un minuto y 30 segundos, Enthoven y Mattio a poca distancia del resto de los corredores.

DESPUES DE AGRUPARSE, VUELVEN A ESCAPARSE SEIS CORREDORES

Herbignac, 30.—(Especial de Alfil).

Después de haberse producido el agrupamiento de los dos primeros pelotones y cuando faltan sólo 30 kilómetros para el final de la etapa, han escapado seis corredores: Pauwels, Carrara, Van Est, Schroeders, Baems y Mazzacuratti.

El paso de la carrera por esa localidad lleva un adelanto de 25 minutos sobre el horario previsto.

EL HOLANDES ZILVERBERG, VENCEDOR DE LA ETAPA

Saint-Nazaire, 30. (Especial de Alfil)

El holandés Zilverberg ha ganado la séptima etapa de la Vuelta Ciclista a Francia. En segundo lugar se ha clasificado Maliepaard, también holandés.

La llegada ha sido disputada al sprint por una decena de corredores.

Geldermans conserva el maillot amarillo.

Clasificación general

Saint-Nazaire, 30.—(Servicio Especial de Alfil).

Clasificación general de la Vuelta Ciclista a Francia, después de la séptima etapa:

1 Geldermans, Holanda, 36-48-37.
2 Hoevenaers, Bélgica, 36-49-00, a 23".
3 Darrigade, Francia, 36-50-49, a 2' 22".
4 Plankaert, Bélgica, 36-51-39, a 3', 02".
5 Altig, Alemania, 36-51-44, a 3', 07".
6 Junkermann, Alemania, 36-52-27, a 3', 50".
7 Piet Van Est, Holanda, 36-52-31, a 3' 54".
8 Emile Daems, Bélgica, 36-53-12, a 4' 35".
9 Rik Van Looy, Bélgica, 36-53-20, a 4' 43".
10 Tom Simpson, Gran Bretaña.
11 Stolker, Holanda, 36-53-51, a 5' 14".
12 Anquetil, Francia, 36-53-51, a 5' 14".
13 Massignan, Italia, 36-53-59, a 5' 22".
14 Claes, Bélgica, 36-54-01, a 5' 24".
15 Ronchini, Italia, 36-54-02, a 5' 25".
16 **Suárez, España, ídem.**
17 Baldini, Italia, 36-54-21, a 5' 44".
18 Carlesi, Italia, 36-54-25, a 5' 48".
19 **Otaño, España, 36-54-29, a 6' 02".**
20 Desmet I, Bélgica, 36-54-53, a 6' 16".

Clasificación individual de la 7.ª etapa

Saint Nazaire, 30.—(Servicio especial «Alfil»).

Clasificación de la séptima etapa de la Vuelta Ciclista a Francia, Quimper-Saint Nazaire, de 201'500 kilómetros:

1 Zilverberg, Holanda, 4-29-55, con bonificación.
2 Maliepaard, Holanda, 4-30-25, con bonificación.
3 Baffi, Italia, 4-31-00.
4 Claes, Bélgica, ídem.
5 P. Van Est, Holanda, ídem.
6 Planckaert, Bélgica, ídem.
7 Thomin, Francia, ídem.
8 Rubagotti, Italia, ídem.
9 Massignan, Italia, ídem.
10 Mazzacurati, Italia, ídem.
11 G. Desmet II, Bélgica, ídem.
12 Baens, Bélgica, ídem.
13 Darrigade, Francia, 4-31-14.
14 Shroeders, Bélgica, ídem.
15 Carrara, Francia, ídem.
16 Junkermann, Alemania, 4-31-24.
17 Pauwels, Bélgica, ídem.
18 Novak, Francia, 4-31-37.
19 Wosfhohl, Alemania, 4-31-41.
20 Gainche, Francia, 4-31-52.
21 J. Groussard, Francia, 4-32-20.
22 Nencini, Italia, ídem.
23 Altig, Alemania, 4-32-24.
24 De Cabooter, Bélgica, ídem.
25 Bailetti, Italia, 4-32-41.
26 Rimessi, Italia, ídem.
27 Viot, Francia, ídem.
28 Bruni, Italia, ídem.
29 Benedetti, Italia, 4-32-41 (mismo tiempo que Bailetti).
30 Graczyk, Francia, ídem.
31 Cestari, Italia, ídem.
32 Melkenenbeeck, Bélgica, ídem.
33 Manzoni, Italia, ídem.
34 Gentina, Italia, ídem.
35 Sarti, Italia, ídem.
36 Ongenae, Bélgica, ídem.
37 Desmet II, Bélgica, ídem.
38 Magnani, Italia, ídem.
39 Beuffeuil, Francia, ídem.
40 Van Schil, Bélgica, ídem.
41 **Alomar, España, ídem.**
42 Galvanin, Italia, ídem.
43 Ducard, Francia, ídem.
44 Doom, Bélgica, ídem.
45 Cazala, Francial, ídem.
46 Messelis, Bélgica, ídem.
47 Hoevenaer, Bélgica, ídem.
48 De Mideleir, Bélgica, ídem.
49 Ciolli, Italia, ídem.
50 Geldermans, Holanda, ídem.
51 Dedberghe, Francia, ídem.
52 Simpson, Gran Bretaña, ídem
53 Picot, Francia, ídem.
54 Carlesi, Italia, ídem.
55 Poulidor, Francia, ídem.
56 Thielin, Francia, ídem.
57 Ramsbottom, G. Bretaña, ídem.
58 Vermellin, Italia, ídem.
59 Fontana, Italia, ídem.
60 Forestier, Francia, ídem.
61 Dante, Italia, ídem.
62 Baldini, Italia, ídem.
63 De Mulder, Bélgica, ídem.
64 Falaschi, Italia, ídem.
65 Van Aerde, Bélgica, ídem.
66 Vannitsen, Bélgica, ídem.
67 Mastrotto, Francia, ídem.
68 Anquetil, Francia, ídem.
69 **Otaño, España, ídem.**
70 Anglade, Francia, ídem.
71 Ronchini, Italia, ídem.
72 Puschel, Alemania, ídem.
73 Couvreur, Bélgica, ídem.
74 Assirelli, Italia, ídem.
75 Ferrer, Francia, ídem.
74 Sartore, Italia, ídem.
77 Van Looy, Bélgica, ídem.
78 Brugnami, Italia, ídem.
79 Betinelli, Italia, ídem.
80 Stablinski, Francia, ídem.
81 Daens, Bélgica, ídem.
82 Zancanaro, Italia, ídem.
83 **Suárez, España, ídem.**
84 Everaert, Francia, ídem.
85 **Bahamontes, España, ídem.**
86 Gaul, Luxemburgo, ídem.
87 Annaert, Francia, ídem.
88 Lach, Francia, ídem.
89 **Campillo, España, ídem.**
90 Ciacci, Italia, ídem.
91 Lebaube, Francia, ídem.
92 Azzini, Italia, ídem.
93 Van Den Berghe, Bélgica, ídem.
94 Rohrbach, Francia, ídem.
95 Boni, Italia, ídem.
96 Van Torgeloo, Bélgica, ídem.
97 Barale, Italia, ídem.
98 Pambianco, Italia, ídem.
99 Stolker, Holanda, ídem.
100 Foucher, Francia, ídem.
101 Minieri, Italia, ídem.
102 Le Lan, Francia, ídem.
103 Marcaletti, Italia, ídem.
104 Rostollan, Francia, ídem.
105 Selic, Francia, ídem.
106 Busto, Francia, ídem.
107 De Boever, Bélgica, ídem.
108 Mahe, Francia, 4-33-34.
109 Cerami, Bélgica, 4-34-15.
110 Di María, Italia, 4-34-17.
111 Sabbadini, Italia, 4-35-01.
112 A. Deset, Bélgica, 4-39-05.
113 Bouvet, Francia ídem.
114 G. Groussard, Francia, ídem.
115 Elena, Francia, ídem.
116 Martinatto, Luxemburgo, ídem.
117 Guargualini, Italia ídem.
118 Sorgeloos, Bélgica, ídem.
119 Ernzer, Luxemburgo, ídem.
120 Doto, Francia, ídem.
121 Ignolin, Francia, ídem.
122 Ruby, Francia, ídem.
123 Tonucci, Italia, ídem.
124 Velly, Francia, ídem.
125 Bihouee, Francia ídem.
126 Milesi, Francia, ídem.
127 Huiart, Francia, ídem.
128 Lefebvre, Francia, 4-43-47.
129 Mattio, Francia ídem.
130 Enthoven, Holanda, ídem.
131 Velucchi, Italia, 4-55-26.
132 Adorni, Italia, ídem.
133 Chiriani, Italia, ídem.
134 Abadie, Francia, ídem.
135 Miele, Italia, 5-04-38.
136 Zanchi, Italia, ídem.

Han abandonado:
Fournier, Francia.
Cogliati, Italia.

La Vuelta del Porvenir comienza el lunes

Constará de catorce etapas, sin ningún día de descanso

Burdeos, 30.—(Por Paúl Denize, del servicio especial de Alfil).

Todo trabajo merece un premio, y así los organizadores de la Vuelta del Porvenir 1962, han dotado a la prueba con una suma total de más de 100.000 nuevos francos. La totalidad de estos premios y cada uno de ellos no serán entregados a los interesados sino puestos a disposición de las Federaciones correspondientes, de acuerdo con el reglamento.

Las clasificaciones de la Vuelta del Porvenir serán las mismas que las de la Vuelta a Francia y estarán regidas por las mismas reglas.

LAS CLASIFICACIONES

Existirán las siguientes clasificaciones:

Clasificación individual:

a) Por etapa, 15 premios, 600 francos nuevos al primero; 500 al segundo; 400 al tercero, etc., hasta un total de 42.000 nuevos francos para 14 etapas.

b) Clasificación general final: 15 premios de un valor total de 24.250 nuevos francos, con 6.000 nuevos francos al primero; 4.000 al segundo; 2.500 al tercero, etc.

POR EQUIPOS

Clasificación por equipos:

a) Por etapa. 1.200 nuevos francos al primero; 600 al segundo; 300 al tercero.

b) Clasificación general: 12.000 nuevos francos; 6.000 y 3.000, a los tres primeros.

GRAN PREMIO DE LA MONTAÑA

Gran Premio de la montaña: 1.800; 1.200 y 600 nuevos francos a los tres primeros.

Teniendo en cuenta la marcha de ambas Vueltas, las llegadas de la Vuelta del Porvenir están previstas entre las 14'00 y 14'30 horas.

ETAPAS DE LA VUELTA DEL PORVENIR 1962

Primera etapa: 2 de julio: Burdeos-Burdeos, 148'500 kilómetros.

Segunda etapa: 3 de julio: Burdeos-Bayonne, 184'500 kilómetros.

Tercera etapa: 4 de julio, Bayonne-Pau, 155'500 kilómetros.

Cuarta etapa: 5 de julio: Bagneres-de-Bigorre-Saint Gaudens, 120 kilómetros.

Quinta etapa. 6 de julio: Montjoie-St. Girons, 45'200 kilómetros.

Sexta etapa: 7 de julio: St. Girons-Carcassonne, 135'500 kilómetros.

Séptima etapa: 8 de julio: Narbonne-Montpellier, 140 kilómetros.

Octava etapa: 9 de julio: Montpellier-Aix en Provence, 185 kilómetros.

Novena etapa: 10 de julio: Aix en Provence-Antibes, 201 kilómetros.

Décima etapa: 11 de julio: Barcelonnette-Briancon, 104 kilómetros.

Undécima etapa: 12 de julio. Bourg d'Oisans-Aix les Bains, 134 kilómetros.

Duodécima etapa: 13 de julio: Chambery-Lyón, 150'500 kilómetros.

Décimotercera etapa: 14 de julio: Lyón-Nevers, 232 kilómetros.

Décimocuarta etapa: 15 de julio: Gien París, 164'500 kilómetros.

Nuevo triunfo de Porfirio Vallejera

Esta vez las mieles del triunfo las ha degustado Vallejera en Segovia con motivo de las fiestas patronales. Al no haberse podido celebrar la proyectada Vuelta a Segovia (allí como aquí también cuecen habas), se celebraron dos pruebas ciclistas muy bien dotadas para aficionados de primera y segunda categoría. La primera sobre 150 kilómetros con muchos corredores a la salida, comenzó con el signo de mando del equipo de Pepsicola de Madrid, que más conjuntados hicieron gala de labor de equipo, fomentando y consiguiendo la escapada de uno de sus miembros, que al paso por Coca llegó a tener cuatro minutos de ventaja y aquí precisamente volvió a surgir el genio del ciclista palentino que se había quedado por una caída el último del pelotón principal, en el repecho del citado pueblo atacó para uno a uno ir pasando corredores hasta quedarse en cabeza con sólo por delante el escapado; vió la posibilidad y se lanzó a por él logrando darle alcance a 60 kilómetros de la meta, le rebasó y se fue solo acordándose de la escapada del campeonato palentino y repitiéndola, entró en la meta con más de cinco minutos del segundo y ocho del pelotón; tiene más mérito este triunfo al enterarnos de que Angel Manchón que participaba con él no pudo prestarle ayuda al pinchar dos veces y quedar fuera de carrera. Antes de la escapada Vallejera ya había ganado con su clásico sprint una prima a la que sumó otras dos que logró en su escapada.

Al siguiente día se celebró otra carrera sobre 50 kilómetros en circuito, modalidad que también «se le da» a Porfirio, pero no pudo lucirse de la misma manera, aunque consiguió un honorable quinto puesto que pudo haber sido segundo si una avería en el cambio no le hubiera estropeado el sprint; gano con alguna ventaja el madrileño José Martínez, y el otro palentino, Manchón, siguió con su mala racha de suerte.

De todas formas volvió a sonar el nombre de Palencia y esperamos que no sea la última vez. ¿Acaso hoy en Zamora? Pues si encuentra un vehículo es probable que Vallejera participe también esta tarde en una prueba que se corre en dicha ciudad.

La carrera del primer día fue filmada por Televisión Española y es probable que en cualquier momento los palentinos tengamos el gusto de ver sus pasajes más importantes.

Con la llegada al Retiro de los participantes de catorce países comienza el Eurovespa 1962

Un enorme gentío dió la bienvenida a los 2.500 vespistas en el paseo de coches

Y aplaudió la perfecta presentación de las nueve columnas con uniformes de distintos colores

Ha constituido un espectáculo verdaderamente impresionante la llegada al Paseo de Coches del Retiro de los dos mil quinientos vespistas participantes en la Eurovespa 1962, que se celebra en nuestra capital, bajo el patrocinio de la Asociación de la Prensa, para conmemorar el IV centenario de la capitalidad de Madrid. El Vespa Club de Europa, máximo organismo vespista, regido por el Gr. Uff. Dr. Renato Tassinari, ha delegado en el Vespa Club de España, por lo que a este año respecta, la organización de la concentración continental en la que, una vez al año, se reúnen los vespistas representantes de todos los países europeos afiliados.

Catorce países —incluído el nuestro— han enviado a sus representantes para que estén presentes en Madrid. Los dos mil quinientos vespistas entre conductores y pasajeros han hecho su entrada espectacular en el Paseo de Coches del Retiro perfectamente distribuídos en columnas, a cada una de las cuales había asignado la dirección, con gran anterioridad, un color distintivo. Así, los vespistas procedentes de Avila, Ferrol, Gijón, La Coruña, León, Lugo, Orense, Oviedo, PALENCIA, Pontevedra, Salamanca, Segovia, Valladolid, Vigo y Zamora constituyen la columna amarilla.

La columna azul está formada por los vespistas procedentes de Bélgica, Países Bajos, Luxemburgo, Reino Unido, Suecia, Dinamarca, Noruega y, por lo que respecta a los españoles —con cuyos grupos se han ido reuniendo los extranjeros en ruta, desde su entrada en España por Irún—, por los miembros de los Vespa Clubs de Bilbao, Burgos, Logroño, San Sebastián, Santander, Vitoria y Pamplona. El punto de control del «cinturón Madrid» ha estado en El Molar y la hora prevista era la de las cuatro y media de la tarde de ayer, día 29.

Los componentes de la columna verde (que llegó a Guadalajara, lugar previsto, a las cuatro y media de la tarde de ayer son los extranjeros que entraron por la frontera de La Junquera (franceses, italianos, alemanes, austríacos, suizos) y los españoles de Barcelona, Badalona, Granollers, Hospitalet, Mataró, Sabadell, Tarrasa, Gerona, Huesca, Lérida, Reus, Soria, Tarragona, Zaragoza y Guadalajara.

El puente de Arganda y a la misma hora de las cuatro y media de la tarde de ayer vió la llegada de la columna naranja: representantes vespistas de Castellón, Guenca, Játiva, Mallorca, Onteniente, Teruel y Valencia.

Dos columnas se unieron en Aranjuez, gris y morada, constituídas por los vespistas de Albacete, Alcoy, Alicante, Cartagena, Elche, Lorca, Murcia y Aranjuez, la primera, y por los de Algeciras, Almería, Ciudad Real, Córdoba, Granada, Jaén, Linares, Málaga y Toledo, la segunda.

En Navalcarnero se presentaron puntualmente los vespistas de la columna roja: los procedentes de Portugal y los españoles de Badajoz, Cádiz, Cáceres, Huelva, Jerez y Sevilla.

En cuanto a la columna blanca, está compuesta en su totalidad por elementos del Vespa Club de Madrid.

LA LLEGADA AL RETIRO

Fue enormemente espectacular, a pesar de que no hicieron su entrada todas las columnas al mismo tiempo hormiguero humano en el que se ota —organización perfecta, que evita las aglomeraciones desordenadas—, sino que fueron espaciando su presentación en los quince puestos de control establecidos en el Paseo de Coches. Cada uno de estos puestos de control recibía a los vespistas que tenía encomendados y, al mismo tiempo que las entidades colaboradoras (Coca-Cola, Camay, etc.), ofrecían degustaciones de sus productos a los recién llegados, un enorme gentío ha presenciado la llegada de estos esforzados vespistas que, procedentes de trece países europeos y de todas las regiones de nuestra España se acercaban a su puesto de control —numerados todos ellos y previamente determinado el que a cada columna correspondía— para retirar la bolsa de participante, en la cual cada uno de los vespistas —tanto conductores como pasajeros— ha encontrado la documentación precisa para disfrutar de todo el programa que el Vespa Club de España ha preparado para ellos.

Los intérpretes, dispuestos junto a cada uno de los puntos de control de las columnas extranjeras, han acudido solícitos para resolver cualquier dificultad. El Paseo de Coches se ha convertido en una verdadera babel un habla: en todos los idiomas europeos.

LA «CONQUISTA» DE MADRID

Madrid fue «conquistado» anoche por los caballeros de la Vespa llegados de los más remotos confines del continente. Vienen a celebrar con nosotros el IV Centenario de la capitalidad de Madrid y nosotros, vespistas españoles y madrileños, hemos tenido el alto honor de darles acogida entre nosotros. Dos mil quinientos vespistas han tomado «por asalto» nuestra capital para dar fe de su espíritu deportivo, que les mueve a recorrer muchos miles de kilómetros —2.500 cada uno, por término medio— para celebrar la reunión anual del Vespa Club de Europa y también —no se puede olvidar este punto— para demostrar su confianza en el medio mecánico —la Vespa— que, sin fallos, sin retrasos de ninguna clase, les ha conducido a su punto de destino.

....ahora EN ESPAÑA

LA NUEVA LINEA
Mobylette
MODELO
GRAN TURISMO

- NUEVO CUADRO CARENADO
- NUEVA SUSPENSION
- MAS MANEJABLE
- MAS POTENTE
- MENOS CONSUMO
- MOTOR ALUMINIO CROMO DURO

NO NECESITA CARNET
NI MATRICULA

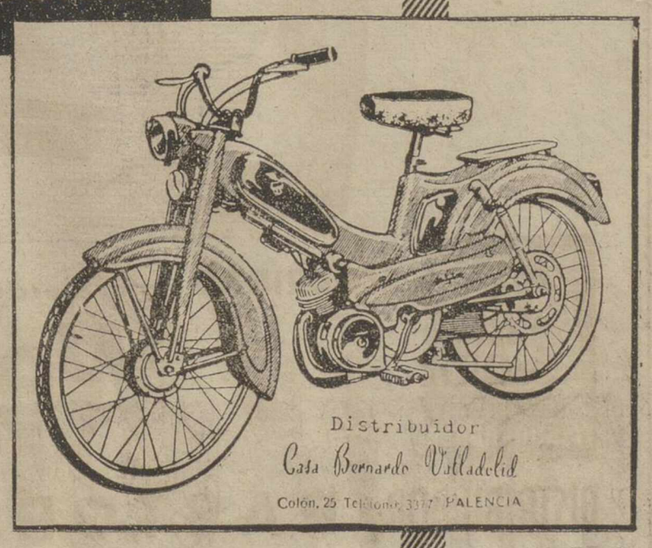

ALAS

¡NO ES UN ENSAYO!

GAC Mobylette
MAS DE 1.000.000 DE CICLOMOTORES DE ESTE MODELO
CIRCULAN POR EL MUNDO A PLENA SATISFACCION DE SUS USUARIOS

Fabricantes: GARATE, ANITUA & CIA., S. A.-Apartado, 2 - EIBAR (Guipúzcoa)

Elixir Estomacal
SAIZ DE CARLOS
SOLICITELO EN SU NUEVA PRESENTACION
STOMALIX-3
Triple concentrado
Tonifica, ayuda a las digestiones y abre el apetito, alivia el dolor de estómago, acidez, dispepsia, vómitos, diarreas en niños y adultos, dilatación y úlcera del estómago, siendo utilísimo su uso para todas las molestias del
ESTOMAGO é INTESTINOS
OTROS PREPARADOS SAIZ DE CARLOS
REUMATOL - DERMOGRAMIN - TYROFEDRIN - PURGATINA
Venta en FARMACIAS

BAÑOS DE RETORTILLO (Salamanca)
REFORMADO Y AMPLIADO
15 junio 30 septiembre. Aguas sulfurado-sódicas, nitrogenadas, hipertermales-radio-activas. Eficacísimas. Reumatismo. Vías respiratorias. Piel. Hígado y aparato digestivo. Interesa reservar habitación del 15 de julio al 8 septiembre

M.C.D.2022

Por razones de salud, Tshombe delega provisionalmente sus poderes en Kimba

En Leopolville se celebró un desfile militar conmemorando la independencia del Congo

Elisabethville, 30.—El presidente de Katanga, Tshombe, ha delegado sus poderes provisionalmente en el ministro de Negocios Extranjeros, Evaristo Kimba, ya que la salud de Tshombe es precaria y precisa de una larga temporada de descanso.

De fuentes katangueñas se dice existe el problema de la probable ruptura de Tshombe con los dirigentes centrales del Congo y que posiblemente degenerarán en la completa intependencia del Estado minero y su consecuente solicitud de ingreso como nación soberana en las Naciones Unidas, lo cual será difícil, ya que el foro internacional apoya la integración.

Tshombe se encuentra muy débil y se cree que vendrá a Europa para someterse a un adecuado tratamiento médico.—Efe.

DESFILE CONMEMORATIVO DE LA INDEPENDENCIA DEL CONGO

Leopoldville, 30.—El presidente de la República del Congo, Kasavubu, que padece una herida en una pierna, presenció hoy, no obstante, el desfile militar con que en Leopoldville se celebró el aniversario de la independencia del Congo.

Kasavubu estaba acompañado de dos médicos y utilizaba un bastón. Tuvo que ser ayudado en varias ocasiones por el jefe del Poder Ejecutivo. Adula.

El presidente de la República, del Gabinete, altos funcionarios de las Naciones Unidas y los diplomáticos extranjeros acreditados en la capital del Congo, presenciaron una parada militar por la principal arteria urbana de Leopoldville, que todavía lleva el nombre del monarca de los belgas, Alberto I. Unas veinte mil personas, la mayoría negros nativos, aunque también había muchos blancos de origen belga, presenciaron la parada, aunque sin ningún entusiasmo.—Efe.

Doctor Angel Casas

MEDICINA INTERNA

Mayor, 3 — Consulta
Tel. 1948 — de 11 a 1

José M.ª Martínez Segarra

Ex cirujano jefe del Servicio de Urología del Hospital Civil de Bilbao (por oposición)
Urólogo de la Cruz Roja
Enfermedades médicas y quirúrgicas del riñón y vías urinarias
Avenida del Generalísimo, número, 5
VALLADOLID

El Gobierno laosiano ha nombrado un comité de "alto el fuego"

Lo componen miembros de las tres facciones políticas

Vientian, 30.—El gobierno de coalición provisional laosiano ha nombrado un comité de «alto el fuego» compuesto por tres miembros, uno de cada facción, según se dice en un comunicado publicado hoy en Vientian.

Este comunicado fue publicado después de la segunda reunión del gobierno desde que tomó posesión hace una semana.

En la declaración de hoy se anuncia también el nombramiento de otras dos comisiones de tras miembros —una militar y otra civil— para que inicien la tarea de la integración de las administraciones militar y civil en los tres sectores laosianos. Estas comisiones están integradas por un miembro de cada facción.

Anunciando la intención del nuevo gobierno de seguir una línea neutralista en política internacional, una fuente allegada al gobierno dijo que «en principio, un Laos neutral, mantendrá relaciones con todos los países», aunque el comunicado oficial publicado no hace mención de esta cuestión.

De fuente allegada al gobierno se ha dicho hoy que en la reunión de hoy no se ha discutido el probable reconocimiento de los países comunistas.—Efe.

Caja Hispana de Previsión
Compañía Capitalizadora, S.A.
Fundada en 1929
Domicilio Social: BARCELONA - Lauria, 16-18 y Caspe, 42
(EDIFICIO PROPIEDAD DE LA COMPAÑIA)
Capital: Ptas. 5.000.000.00
Reservas al 31 diciembre de 1959: Ptas. 249.048.465,07

TITULOS DE AHORRO AMORTIZADOS POR SU VALOR NOMINAL
en el sorteo celebrado el día 30 de junio de 1962
M. Z. T. — G. Ñ. D. — X. J. S. — B. V. C.
D. M. M. — V. F. S. — X. G. S. — U. I. P.
Capitales pagados por Sorteo hasta la fecha:
54.786.000 pesetas
DELEGACION EN PALENCIA: Mayor, 242 - Tel. 2964

MICHAISA

(MICHELL, SUMINISTROS AGRICOLA INDUSTRIALES, S. A)

Cosechadoras "JUBUS"
Auto-Propulsadas y Arrastre
Equipadas con desbarbador de cebada y segunda limpia

Trilladoras "AVELLANA"
Totalmente metálicas, modelos de 250 a 1.800 kilogramos de rendimiento por hora

Tractor DEUTZ — Refrigerado por aire

Riegos por aspersión "WRIGHT"

Palencia — Modesto Lafuente, 16 — Teléf. 3769

BANCO CASTELLANO

El Consejo de Administración de este Banco, usando de la facultad que le concede el artículo 29 de los Estatutos del mismo, en sesión celebrada hoy, ha acordado repartir a los señores accionistas, a cuenta de las utilidades del ejercicio corriente, un dividendo activo de 30 pesetas líquidas por acción.

El pago quedará abierto, desde el día 5 de julio próximo, en la Central y Agencia de este Banco en Valladolid y en las sucursales de Palencia, Zamora, Segovia y Madrid, mediante presentación del extracto de inscripción correspondiente.

Valladolid, 26 de junio de 1962.—El Secretario General, LUIS MARAÑON RICHI.

Una buena digestión...
con AGUAS de *Lanjarón*
¡Lanjarón es vida!

La visita de Kennedy a Méjico

Firma de un crédito agrícola, concedido por EE. UU., por valor de 20 millones de dólares

Méjico, 30.—La visita del presidente Kennedy a Méjico ha suscitado una considerable corriente superficial de buena voluntad, pero los diplomáticos veteranos advierten contra la confianza de esperar demasiado en el terreno de los resultados concretos.

Existen dos cuestiones espinosas en las relaciones entre ambos países: una, la negativa del presidente López Mateos apoyar fuertes medidas colectivas americanas contra Fidel Castro y otra, la actitud neutral «tipo India» de Méjico, con respecto a algunos problemas internacionales.

Algunos observadores opinan que el verdadero objetivo de la postura de López Mateos puede ser fácilmente comprendido si se piensa en un pugilato entre Méjico y Brasil para la dirección de Hispanoamérica.

Mientras tanto, la esposa del presidente norteamericano se dispone a iniciar hoy el segundo y más atareado día de su visita a Méjico.

Se enfrenta con un programa de trece horas de visitas y ceremonias, en las que estará acompañada por la esposa del presidente mejicano, para terminar con una recepción ofrecida por el ministro de Asuntos Exteriores de Méjico Tello.

Uno de los actos del día es un almuerzo ofrecido por el presidente Kennedy en un hotel de la capital, como él no habla español, será su esposa la que pronunciará un discurso en este idioma.—Efe.

CONVERSACIONES

Méjico, 30.—Los presidentes de los Estados Unidos y Méjico, John F. Kenedy y Adolfo López Mateos, han celebrado en el día de hoy conversaciones oficiales, en las que ha sido tratada la espinosa cuestión de la Cuba castrista y otros importantes asuntos del hemisferio. Las conversaciones se han desarrollado en una cordial atmósfera de buena voluntad, generada por el apoteósico recibimiento que ha dispensado al presidente norteamericano el pueblo de Méjico.

A última hora de la mañana han tenido lugar las conversaciones oficiales entre ambos presidentes, continuación de las que celebraron en el día de ayer. Entre ambas conversaciones han tenido lugar algunas ceremonias públicas en las que muchos millares de mejicanos, ansiosos de ver de cerca al presidente Kennedy y a su esposa, tributaron a éstos grandes ovaciones y vítores casi incesantes.

Una numerosa fuerza de policía ha mantenido constante vigilancia con objeto de evitar posibles manifestaciones hostiles por parte de elementos izquierdistas y castristas. Cuatro personas fueron detenidas ayer cuando trataban de distribuir propaganda antinorteamericana y un grupo de jóvenes tuvo que ser dispersado cuando se acercaba con sospechosas intenciones a la Embajada de los Estados Unidos.

Aparte de estas pequeñas incidencias, no se ha registrado ningún disturbio. Por el contrario, el Presidente Kennedy, en el acto de depositar una corona de flores en el monumento de la Independencia mexicana, se mezcló entre la multitud que le aplaudía y rompiendo todo protocolo, estrechó cordialmente las manos de los espectadores más próximos a él.

En el curso de la reunión que celebraron esta mañana, los dos presidentes han asistido al acto de la firma de un crédito agrícola, concedido por Estados Unidos a Méjico por un valor de veinte millones de dólares que viene a ser el primer gran préstamo que se concede a la nación mejicana bajo el programa de la Alianza para el Progreso.

El préstamo tendrá una duración de cuarenta años con un interés del 0'75 por 100 y un período de exención de diez años. Tiene por objeto mejorar el equipo de la agricultura nacional mejicana así como ayudar al desenvolvimiento laboral de los pequeños agricultores del país.

Otros dos importantes asuntos tratados en la reunión de los presidentes norteamericano y mejicano han sido la cuestión del río Colorado y una vieja cuestión pendiente entre ambas naciones sobre unos 450 acres de terreno en El Paso (Texas).

A la ceremonia de depositar la corona de flores ante el monumento de la Independencia mejicana no asistió la señora del Presidente Kennedy la cual visitó mientras tanto un Instituto infantil donde distribuyó numerosos regalos y golosinas entre aclamaciones y constantes muestras de simpatía.—Efe.

El Cordobés defraudó en Burgos, ayer

Burgos, 30.—Novillos de Molero Hermanos, buenos.

Oscar Cruz, en su primero, aplaudido con la capa. Faena con pases por bajo y sigue con derechazos, de pecho y naturales. Una estocada con derrame. Ovación y saludos. En su segundo, es también aplaudido con la capa .Faena de muleta con pases por alto; al iniciar uno de ellos es derribado sin consecuencias. Sigue con naturales, de pecho y manoletinas. Mata de media estocada y dos pinchazos. Ovación, vuelta y saludos.

El Cordobés, en su primero, faena con pases de trasteo y sigue con derechazos, naturales, de pecho y redondos. Es cogido sin consecuencias. Media estocada y descabello al quinto golpe. Ovación.

En su segundo, aplaudido con la capa. Inicia la faena con pases de castigo para seguir con naturales en varias series, redondos y un circular. El novillo le empitona y el mismo diestro se hace el quite. Casi media estocada y descabello al sexto golpe. Pitos.

Carlos Corbacho, en su primero, aplaudido con la capa. Faena con trasteo por bajo y continúa con derechazos, de pecho, naturales, molinetes y adornos. Una estocada casi entera. Ovación, una oreja, vuelta y saludos.

En el último, aplaudido en verónicas. Faena con pases de castigo para continuar con la derecha. Es derribado sin consecuencias. Más derechazos, circulares y de pecho. Un pinchazo sin soltar y una estocada. Es cogido sin consecuencias. Ovación, una oreja y salida a hombros.

†

El señor

Don Justo Ruiz Báscones

Falleció en Palencia el día 30 de junio de 1962 A los 69 años de edad Después de recibir los Santos Sacramentos D. E. P.

Su desconsolada esposa María Encarnación Gil Ortiz; hijos María de los Angeles, Domingo y María del Rosario Ruiz Gil; hijos políticos Manuel Argüello y Antonia Ubeda; madre política Escolástica Ortiz; hermana Adriana Ruiz; nietos, primos, sobrinos y demás familia,

Suplican una oración por su alma.

Vigilia: Hoy domingo, día 1 a las 11'30 de la mañana y a continuación la conducción del cadáver al Cementerio de Ntra. Sra. de los Angeles.

Funeral: Lunes día 2, a las 8 de la mañana y a continuación la Misa de familia.

Iglesia Parroquial: San José.

Casa mortuoria: Calle Balmes, número 4, cuarto, A.

Cubiertas prefabricadas
CUPRE

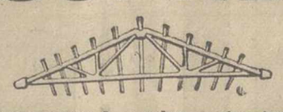

Compuestas de cerchas y viguetas de hormigón armado
LIGERAS—ECONOMICAS
Se fabrican en luces de 5 a 30 m.
PROPIAS para ALMACENES, GRANEROS, VAQUERIAS, CINES, GALLINEROS Y NAVES INDUSTRIALES
Delegación para Palencia:
MADRIGAL MARTINEZ
Avda. M. Rivera. 26

Pidan folletos y presupuestos sin compromiso

Se descubre una tribu papú de caníbales

Se niegan a dejar de comer carne humana

Port Moresby, 30. — Una patrulla australiana ha descubierto una tribu papú integrada por unos 300 caníbales, según anuncia hoy el Departamento de asuntos nativos.

Los caníbales «se oponen» a abandonar sus costumbres de comer carne humana —habitualmente la de sus enemigos— ya que creen que con tal «alimento» se robustecen y alejan a los «malos espíritus».

La tribu, las kebas, ha sido descubierta durante una patrulla por la zona de Mendi, 480 kilómetros al noroeste de Port Moresby.—Efe.

PHILIPS-RADIO
ELECTROGAR
(Distribuidor Oficial)
T.V. - RADIO - TRANSISTORES
Mayor, 44 (frente al Banco Santander) PALENCIA.-Telf. 1934

T.V.E.

PROGRAMAS PARA LOS DIAS 1 y 2

3, presentación; 3'02, el día del Señor; 3'25, telecrónica; 3'40, noticiero de hoy; 3'45, otro tiempo; 4, buenas tardes con música; 4'15, Sugartoof; 5, cierre.

6, programa infantil; 6'02, marionetas de Herta Frankel; 6'25, seguimos con cine; 6'37, matrícula de honor; 7'05, Rin-tin-tin; 7'30, final del programa infantil.

8'04, conexión con Eurovisión; 8'30, capitán de puerto; 9, gane su viaje; 9'30, reportaje de la Vuelta Ciclista a Francia; 9'45, cita con la muerte; 10'10, pantalla deportiva; 10'25, cine club musical; 10'40, dos en uno; 11'40, telediario; 12, versos a medianoche, momento musical, recuerda y cierre.

LUNES, 2

2'30, apertura y presentación; 2'32, panorama; 2'45, el cine; 3, telediario; 3'25, el tiempo; 3'30, con la verdad por delante; 3'40, la tortuga perezosa; 4'10, por tierras de España; 4'15, cierre.

Noche: 8'30, estilo; 3, reportaje deportivo; 9'25, el tiempo; 9'30, telediario; 9'45, fiesta brava; 10, reportaje de la Vuelta Ciclista a Francia; 10'15, tengo un libro en las manos; 10'45, el cine en casa; 11'40, telediario; 12'25, versos a medianoche, momento musical, recuerda; 12'25, cierre.

Sí, con **Westinghouse** *ganará!*

ganará en **capacidad**
ganará en **calidad**
ganará en **servicio**
ganará en **prestigio**
y
ganará

EN PRECIO POR LITRO

Westinghouse es el refrigerador más económico por litro de capacidad. Y cuanto mayor es el refrigerador, más económico resulta por litro.

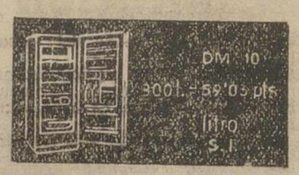

MODELOS	CAPACIDAD	PRECIO
HD-4	114 litros	11950 Ptas.
HD-5	142 »	13550 »
DM-7 E	200 »	15950 »
DM-7	200 »	16950 »
DM-10 E	300 »	17950 »
DM-10	300 »	18950 »

Impuestos incluidos

5 años de garantía
Modelos a 125 y 220 voltios

SEGURIDAD en la elección si es...

Westinghouse

Westinghouse

DISTRIBUIDOR: PASTOR.- Mayor, 130.- PALENCIA

VENDEDOR: ELECTROGAR.- Mayor, 44.- PALENCIA

GALLETAS FONTANEDA
MARIA · NATINA · TOSTADA
Surtidos
FONTANEDA · CAMPOO · FAMILIAR

M.C.D.2022

¿Quiere aprender a conducir

GRATIS?

AUTO-ESCUELA se lo brinda

Infórmese en: M. AZCOITIA, 3
(Junto al Banco de Santander)

HERNIADOS

Cualquier trabajo, movimiento y posición lo realizarán cómodamente y con toda seguridad, adquiriendo el moderno HERNIUS AUTOMATICO, el perfecto y minúsculo aparato, que mejora y reduce la hernia, sin notarse que se lleva. Bajo medida molde y presc. facultativa. (C. S. 16.393).

VISITA EN PALENCIA el jueves día 5 del crte., de 10 a 1 en el CONSULTORIO del Médico D. ISAAC BLANCO. Avda. José Antonio, 1, 2.º, izquierda.

Gabinete Ortopédico HERNIUS

Rambla de Cataluña, 34. BARCELONA - Montera, 32. MADRID

FURGONES y CAMIONES

AUSTIN-SAVA

Facilidades: 36 meses

Próxima importación de TURISMOS

AGENCIA AUSTIN. M. Azcoitia, 3

Lea todas las semanas el suplemento agrícola DIARIO-DIA

La vida en la Región

Se celebra en Burgos el VI Concurso Infantil de Dibujo al Aire Libre

El festival de folklore hispano-americano, clausurará la feria zamorana de S. Pedro

AVILA

EL "HOGAR DE AVILA", EN MADRID.—Están a punto de terminar las obras que se han efectuado para dejar modernamente restaurado el "Hogar de Avila", en Madrid.

Se ha abierto la lista de suscripción de socios. Entre los acuerdos tomados para las jornadas inaugurales, figuran los de dedicar el primer acto público de la entidad a Santa Teresa de Jesús, con actos religiosos y culturales, interviniendo en éste un eminente orador teresiano; organizar excursiones a Arenas de San Pedro y San Esteban del Valle, con motivo de los centenarios de San Pedro de Alcántara y de San Pedro Bautista; celebrar durante el actual año en todas las cabezas de partido una gran fiesta con tómbola y atracciones, para las que se organizarán excursiones desde Madrid y otros puntos de la provincia, comenzando el día 24 de julio que tendrá lugar la de Arévalo.

BURGOS

CONCURSO INFANTIL DE DIBUJO. — Como parte integrante del programa de ferias y fiestas de San Pedro y San Pablo, y organizado por la Caja Municipal de Ahorros, se celebró en el paseo del Espolón el anunciado concurso infantil de dibujo y pintura al aire libre, sexto de los que lleva organizados dicha entidad. Intervinieron, en tres secciones, niños de 8 a 16 años. El ejercicio consistió en reproducir del natural los motivos señalados por un tribunal, concediéndose el tiempo de una hora para la realización de los dibujos. Participaron en las tres secciones 214 niños, constituyendo el acto una excelente demostración artística, al par que un vistoso festejo, presenciado por numeroso público que siguió detenidamente el desarrollo del certamen, viendo el interés puesto por los pequeños dibujantes en su cometido.

LOGROÑO

MAESTROS EN LA RUTA JACOBEA.—Se habla de restaurar la Ruta Jacobea, buscando la manera de fomentar el turismo en cuantas zonas y comarcas atraviesa.

Ha empezado a correr el rumor de que para mediados de julio, un grupo de maestros nacionales iniciará a pie el recorrido del Camino de Santiago, empezando en Roncesvalles, para continuar por Pamplona, Puente de la Reina, Estella, Los Arcos y entrar en la provincia de Logroño donde descansarán todo un día, siguiendo el camino de Santiago por Nájera, Santo Domingo de la Calzada y Belorado, para penetrar en Burgos y continuar la ruta de Compostela.

SEGOVIA

LA IV EXPOSICION FILATELICA.—En el patio de la Casa de los Picos, se inauguró el lunes, con motivo de las ferias segovianas, la IV Exposición Filatélica de Segovia. Son 16 los expositores, todos ellos segovianos, que presentan sus colecciones, constituyendo esta exposición una interesante muestra del género, que está siendo muy visitada y elogiada.

ZAMORA

COMIENZA LA FERIA DE SAN PEDRO.—Han comenzado en Zamora las tradicionales ferias y fiestas de San Pedro.

El día 28 se inauguró la misma a las ocho de la noche, con toque de queda y salida de gigantillas, acompañadas de dulzaina y tamboril. En la Avenida de las Tres Cruces, comenzó la feria tradicional de ajos. En la mañana del día 29, en la Universidad Laboral, se celebraron competiciones deportivas de patinaje y natación. Y por la tarde la corrida de toros, a base de los diestros Curro Girón, Antonio de Jesús y Andrés Vázquez.

EL FESTIVAL DE FOLKLORE HISPANO-AMERICANO VENDRA ESTE AÑO A ZAMORA.—En estos días se celebra en Cáceres el V Festival de Folklore Hispano-americano.

Tras laboriosas gestiones realizadas principalmente por el gobernador civil de Zamora, don Víctor Hellín Giol, se ha conseguido que esta magna demostración folklórica de la América española, venga a Zamora este año, para cerrar el día 5 de julio, la serie de festejos de la feria de San Pedro. Lo que constituirá, por su valor artístico y su espectacularidad, el más extraordinario festejo de la feria zamorana.

Recuerdos viejos

HACE 50 AÑOS

NOTICIAS DEL DIA — 30 DE JUNIO DE 1912

LA INAUGURACION DEL SECUNDARIO. — Memorable ha sido por todos los conceptos esta jornada para Palencia. La inauguración del ferrocarril secundario de Castilla, primero de los que, de esta clase, se construyen en España, ha significado para Palencia y la amplia comarca por donde se deslizará el nuevo ferrocarril, una señalada efemérides. Desde temprana hora de la mañana se notaba inusitada animación en la ciudad, abundando los forasteros de la provincia. La estación del Norte era un hervidero de gente, esperando la llegada del tren que traía a Su Majestad el Rey don Alfonso XIII. Una sección del regimiento de Talavera, con estandarte y banda de trompetas, formó en los andenes. En la estación estaban presentes asimismo el alcalde don Tomás Alonso; capitán general de la región señor Bazán; presidente de la Diputación y diputados; concejales; presidente, magistrados, fiscales y secretario de la Audiencia; inspector provincial de Sanidad, señor Molina; diputados a Cortes, señores Calderón, De la Cuesta y conde de Gamazo; delegado de Hacienda señor Shelly; senadores don Valentín Calderón, don Florentino Pombo y don Angel Merino; ex gobernador civil don Juan Polanco; generales Vigil, Vinuesa y Martínez; coronel del Regimiento de Talavera señor Cortes, con todos los jefes y oficiales; don Victoriano Guzmán y don Angel Gómez Inguanzo, de uniformes de jefes de Administración y representaciones diversas del clero, órdenes religiosas, Cámara de Comercio, instituciones docentes, Prensa local, etc. El gobernador civil don Francisco García del Valle, acompañado de su secretario particular señor Astray, fue en automóvil a Venta de Baños, a recibir al monarca.

A la una de la tarde, entraba el tren real en Palencia, disparándose cohetes y bengalas y tocando la música del Regimiento de Talavera la «Marcha Real». Un unánime «Viva el Rey!», pronunciado por las miles de personas arracimadas en la estación, saludó la presencia de Su Majestad don Alfonso XIII, quien vestido de uniforme de capitán general, bajó del tren, acompañado del séquito. Salió de la estación del Norte, entre los vítores de la muchedumbre, dirigiéndose seguidamente a la del Secundario. En el camino se encontró con el mutilado de guerra Vicente Calvo Diez, de Támara, sosteniendo monarca y soldado un cordial diálogo.

A continuación se procedió a la bendición de la nueva estación del Secundario, oficiando el chantre de la S. I. Catedral, don Eusebio Cea.

Don Alfonso dedicó muchos elogios a la nueva línea y a su moderno material, que tanto beneficio reportarían a esta comarca castellana.

Tras fumar unos cigarrillos, y conversar animadamente con distintas personalidades palentinas, el monarca entró en el tren especial para recorrer la nueva línea, acompañando al rey en el coche real el gobernador civil de la provincia, señor García del Valle, y los señores Alba, Villanueva, conde del Grove y marqués de Viana; en otros coches iban distintas autoridades, personalidades del Gobierno, de las Cortes y del Senado, personalidades palentinas y representaciones diversas.

A la una y media salió el tren inaugural, que recorrió entre grandes aclamaciones de los pueblos respectivos congregados con sus autoridades en las estaciones del recorrido, Villamartín, Mazariegos, Baquerín, Castromocho, Villarramiel, Villafrades y Villalón, a cuya localidad se llegaba a las tres y cinco minutos de la tarde. Una compañía de infantería del Regimiento de Isabel II, hizo en dicha localidad última los honores al monarca. En Villalón se sirvió un lunch, pronunciando un discurso el ministro de Fomento señor Villanueva. A las tres y media, el Rey y acompañantes regresaron en el tren real a Palencia, repitiéndose las aclamaciones por los pueblos del tránsito. A las cinco, llegaban de nuevo a Palencia, donde la población volvió a tributar al monarca un clamoroso recibimiento. Don Alfonso, ocupando un carruaje descubierto, y acompañado por el alcalde Sr. Alonso, el ministro de Fomento y el marqués de Viana, se trasladó al Ayuntamiento. Abría la comitiva otro coche con el gobernador civil señor García del Valle, y ministro de Instrucción Pública, don Santiago Alba; cerrándola otros muchos coches, con distintas personalidades. Numeroso público invadió la calle Mayor, vitoreando constantemente al monarca. En el salón de sesiones del Ayuntamiento, se sirvió un lunch, costeado por la Sociedad de los Ferrocarriles Secundarios, al que asistieron unos 150 invitados.

(Continuará)

LA FIESTA DEL SAGRADO CORAZON DE JESUS.—Se celebró anteayer con gran solemnidad la fiesta del Sagrado Corazón de Jesús. A las diez y media tuvo lugar en San Francisco la Misa solemne, predicando el R. P. Larrondobuno. Tras de la procesión, se celebró en el templo la solemne Reserva, oficiando el M. I. señor Chantre de la Catedral, Sr. Cea, dirigiendo un exaltado sermón el R. P. Arce, superior de la residencia de la Compañía de Jesús.

LA PEREGRINACION A ROMA.—La peregrinación castellana, en la que van bastantes palentinos, que acude a Roma, ha llegado a la ciudad Eterna, tras pasar por Mónaco, donde fueron saludados por el Obispo de Mónaco y Pisa. Todos los peregrinos se encuentran en perfecto estado de salud, esperando que mañana les reciba Su Santidad Pío X. Hoy han comulgado en las Catacumbas, visitando lo más destacado de Roma.

JUEGOS FLORALES DE LEON.—Se ha concedido la flor natural de los juegos leoneses, al poeta de aquella ciudad don Benito Blanco. El jurado ha reconocido asimismo los méritos de las poesías remitidas al certamen por los poetas palentinos don Eusterio B. Alario Montes, y don Lino González Ansótegui.

ATENCION

COMO PROPAGANDA

a todos los lectores de DIARIO DIA. Enviando este anuncio recibirán contra reembolso de 299 pesetas, un precioso RELOJ SUIZO, de caballero, señora o niño, último modelo, chapado oro, 15 rubís, garantizado, con facultad devolución, si no es de su agrado

COMERCIAL OBRADORS
Apartado, 6.071 BARCELONA

BOLSA Y FINANZAS

BREVE RESUMEN DE LA SEMANA BURSATIL

Información facilitada por el BANCO DE BILBAO

BOLSA DE MADRID — Cotizaciones

	22-6	28-6	Dfs.
BANCOS			
Central	890	880	— 10
Banesto	936	908	— 28
Hispano	760	736	— 24
Rural	295	295	=
Popular	560	546	— 14
ELECTRICAS			
H. Española	325	310	— 15
Cantábrico	195	190	— 5
Nansa	150	149	— 1
Sil	226	214	— 12
Sevillana	202'25	199	— 3'25
Madrileña	217	206	— 11
FECSA	270	245	— 25
Fenosa	255	248	— 7
Leonesas	188	177	— 11
Chorro	177	173	— 4
R. Zaragoza	160	157	— 3
SIDEROMETALURGICAS			
A. FF. CC.	249	243	— 6
M. y Cons.	125	125	=
Metálicas M.	50'5	48	— 2'5
Seat	265	262	— 3
Fasa	500	510	+ 10
S. Bárbara	126	128	+ 2
A. Hornos	215	210	— 5
S. Ana	105	91	— 14
MINERAS			
D.-Felguera	177	173	— 4
Rif	555	535	— 20
Guindos	92	91	— 1
Ponferrada	825	823	— 2
QUIMICAS			
I. Aragonesas	219	218	— 1
Explosivos	307	300	— 7
Petróleos	512	499	— 13
H.-Nitro	151	145	— 6
P. Reunidas	155	155	=
CONS. E INMOBILIARIAS			
Drag. y Cons.	257	245	— 12
U. Metrop.	730	735	+ 5
I. Metrop.	151	150	— 1
Urbis	89	89	=
Hidrocivil	106	106	=
E. de los Reyes	46	46	=
ALIMENTACION			
Ebro	525	510	— 15
El Aguila	632	607	— 25
Azucarera	197	193	— 4
TEXTILES			
Fefasa	112	110	— 2
Sniace	308	295	— 13
VARIAS			
Campsa	182	181	— 1
Cons. N. P.	138	136	— 2
Tabacalera	223	223	=
Telefónicas	210'5	205'5	— 5
Marconi	115	116	+ 1
Transmed.	179	177	— 2
M. Madrid	175'5	175	— 0'5

BOLSA DE BILBAO — Cotizaciones

	22-6	26-6	Dfs.
BANCOS			
B. de Bilbao	860	810	— 50
B. de Vizcaya	928	850	— 78
NAVEGACION			
Navegación	287'5	287'5	=
Nervión	715	700	— 15
N. Aznar	183	182	— 1
N. Bilbaína	148	146	— 2
Vascongada	176	170	— 6
QUIMICAS			
P. Española	451	435	— 16
Sefanitro	316	308	— 8
Siga	97	95	— 2
Unquinesa	294	288	— 6
Resinera	229	220	— 9
Nicas	138	138	=
VARIAS			
La Robla	131	128	— 3
Suburbanos	120	120	=
Vascongados	120	118	— 2
Sierra M. O.	285	275	— 10
C. Lemona	320	310	— 10
Campsa	184	179	— 5
SIDEROMETALURGICAS			
A. Hornos	212	210	— 2
B. Wilcox	345	335	— 10
Basconia	298	298	=
Euskalduna	167	160	— 7
Mondragón	375	375	=
S. Bárbara	128	127	— 1
ELECTRICAS			
Iberduero O.	378	359	— 19
Iberduero P.	375	372	— 3
Iberduero N.	372	348	— 24
Iber. N. L.	372	351'5	— 20'5
Viesgo	233	220	— 13
R. Zaragoza	160	157	— 3

BOLSA DE BARCELONA — Cotizaciones

	22-6	28-6	Dfs.
Petróleos	507	503	— 4
Explosivos	311	301	— 10
Cros	435	434	— 1
Maquinista	92	93	+ 1
A. Barna	327	320	— 7
M. Ibérica	1.610	1.575	— 35
C. Metálicos	545	530	— 15
T. Filipinas	505	490	— 15
Sansón	335	335	=
Asland	495	460	— 35
I. Agrícolas	610	600	— 10

BANCO DE SANTANDER
Fundado en 1857
Banca - Cambio - Bolsa
Caja de Ahorros
Mayor Pral., 21.—PALENCIA

BANCO DE BILBAO
Banca. — Operaciones de Bolsa. — Pago de negociables de trigo
Mayor Pral., 19. — PALENCIA

Banco de Santander

FUNDADO EN 1857

en su primer Centenario

Capital escriturado y totalmente desembolsado ..... Ptas. 200.000.000
Reservas ..... » 536.000.000

CAJA DE AHORROS

(Aprobado por la Dirección General de Banca y Bolsa con el n.º 2.080)

anuncios por palabras

Alquileres

TRILLADORA con tractor cedo en renta, próxima recolección. Aguado. Mayor, 176. Palencia.

COCHERA tomaría en alquiler o compra. Ofertas, teléfono 1436.

Automóviles

VENDO camión Dodge-Camero. Estado bien. Lucio Diez. Becerril de Campos.

VENDO Renault 4-4. Informes, Bar Avenida. Avenida Santander.

AGENCIA España. Academia de conductores. Enseña a conducir con automóviles nuevos y modernos.

AGENCIA España. Academia de conductores. Modernísimo sistema de enseñanza. Profesorado competentísimo, clases ininterrumpidas desde las nueve de la mañana.

AGENCIA España. Academia de conductores. Carnets garantizados. Don Sancho, 16 (Banco Español de Crédito). Teléfono 22-58.

RENAULT 4-4 capilla, perfecto de todo, vendo. Teléfono 1436.

Compras

ALMACEN de sacos. Compra-venta. Ramón Onandía. Paseo de los Frailes. Teléfono 3315.

COMPRO baterías, papel, cubiertas, trapos, chatarra. Dr. Cajal, 3. Junto Pasarela Villalobón. Teléfono 3805.

COMPRAMOS lana puesta en fábrica, a 40 pesetas kilo. Casañé, S. A. Fábrica de Mantas. Palencia.

A CAMBIO de mantas de cama y mantas para ganado, a precios de fábrica, pagamos la lana a 45 pesetas kilo. Casañé, S. A. Fábrica Mantas, Palencia.

Enseñanzas

¿QUIERE saber por qué no hay vida en la Luna y cuándo terminará en la Tierra? Diríjase Apartado 139. Palencia.

Fincas

VENDO piso libre. Modesto Lafuente, 29. Verlo, 12 a 4. Portería.

VENTA de solares céntricos, especial para chalets. Informes, Teniente Velasco, 28. Portería. (2 a 3 tarde).

ATENCION, constructores: Vendo o cambio solar de 178 metros cuadrados por piso. Ofertas por escrito a M. Fernández. Victorio Macho, número 28.

VENDO finca en páramo de Autilla con viñedo, árboles frutales, chalet y casa para obrero. Informes, Calzados Trigueros.

Ganados y aves

SE VENDEN cerdos al destete. Obispo Fonseca, 5.

TERNEROS: Criadlos (sin leche), con «Papilla Lechal». Vda. Bernardo Alonso. Don Sancho, 9.

SE VENDEN cerdos al destete. Carretera Monte. Eras del Rosal, núm. 24.

Maquinaria y Reparaciones

AGAVILLADORAS y guadañadoras "La Hoz". Fabricación propia. Montadas sobre rodamientos a bolas. Calidad insuperable garantizada. Repuestos legítimos. Almacenes maquinaria Ortega y Ortiz de Zárate.

NEUMATICOS, correas de ventilador, correas trapezoidales. Navamuel. Casado del Alisal, E. Teléfono 1937.

ARADOS de discos y rejas, cultivadores y gradas discos tractor, desgranadoras de maíz, rodillos, rastras, gradas, cortarraíces, vertederas "TRIPLEX", discos, rodamientos, tornillería, aceites y grasas. Almacenes Pinacho.

VENDO cosechadora arrastre "Ajuria", buen uso, facilidades. Epifanio Prieto. Grijota.

VENDO en buen uso, máquina segadora marca Ajuria, con ruedas de goma nuevas. Tomás Sánchez. Barriosuso de Valdavia.

SE VENDE máquina ensacadora grande, motor eléctrico, dos caballos. Villalobón. Arsenio Mota.

MAQUINA segadora, dos campañas, ruedas goma. Tratar, Hilario León. Santa Cecilia del Alcor.

COSECHADORA, se vende, Massey-Harrys, motor Austin, autopropulsada. Luis Sevilla, en Villalumbroso.

VENDO guadañadoras nuevas y de ocasión, desde 3.000 pesetas. Taller mecánico José García. Calle Burgos, 2. Reinosa.

VENTA segadora Cormig y aventadora «Ajuria». Mayor, 32.

VENDO ensacadora tipo «Francisquillo», grande, con motor Campeón. Tratar, Gregorio del Olmo. Lomas.

Préstamos

HIPOTECAS sobre fincas rústicas, urbanas. Intereses cuatro y medio, tramitación rápida. Absoluta reserva. Tristán. Montero Calvo, 22. Valladolid.

Trabajo

SE NECESITA obrero agrícola, con vivienda familiar en finca. Dirigirse a Serapio Prieto, en Villamuriel de Cerrato.

NECESITO tractorista. Cortes, en Husillos.

NECESITO pastor. Virgilio Gútiez. Villalobón.

SE OFRECE matrimonio sin hijos para encargado portería o cosa análoga. Informes. Mayor, 123. Barbería.

SIRVIENTA con informes sabiendo cocina, se necesita. Mayor, 10, tercero, derecha.

NECESITO mecánico, preferible tenga carnet primera. Garaje Europa.

SE NECESITA chica de servicio, buen sueldo. Mayor, 63, primero.

NECESITO pastor finca esta capital. Razón, Menéndez Pelayo, 13, primero.

SE NECESITA chica de servicio, buen sueldo. Mayor, 63, primero.

SE NECESITAN chicas de servicio y camareros. Temporada verano, hotel. Escribid, Agencia Lorences. Ribadesella (Asturias).

SE OFRECE chofer carnet primera. Informes, Administración.

GANE 6.000 pesetas mensuales aprendiendo serigrafía. Mater. Apartado 8.085. Barcelona.

MULTIPLIQUE ingresos fácilmente colaborando venta plazos interesantes artículos. Apartado 896. Madrid.

NECESITO oficial barbero. Gabino Pelaz. Mataporquera.

OPORTUNIDAD: 500 a 2.000 pesetas semana o mucho más ganará si es serio y capaz en su propia localidad; comprobarlo es muy fácil. Escriba Solpir. Calle Fellú y Codina, 63. Barcelona (16).

NECESITO pastor. Caserío Paradilla (Palencia). Sr. Serrano.

CHICA para San Sebastián, buen sueldo. Gaseosas Prádanos. Telf. 1751.

SE OFRECEN uno o dos remolques con personal, faenas verano. Los Tres Pasos. Manolo.

SE ENCUENTRA vacante la plaza de herrero en Valdespina; el que lo desee, tratar en la Hermandad de Labradores.

SIRVIENTA con informes, sabiendo cocina, se necesita. Mayor, 10, tercero, derecha.

Transportes

TRANSPORTES a toda España, llevará sus encargos por camión. Comercial Terrestre Marítima. Alfonso X el Sabio. Teléfono 2841.

Varios

AZULEJOS de todas dimensiones, colores extenso surtido, precio interesante. Materiales de construcción Pastor. Palencia.

AZULEJOS, mosaicos, piedra artificial, impermeabilizantes, saneamientos "Roca" y "Arsani". Materiales de construcción La Hortensia. 3.

TUBERIAS uralita. Para abastecimientos y condiciones de agua en medianas y altas presiones. Uralita. Agencia Oficial de Ventas. Avenida José Antonio, 45. Teléfono, 1455. Palencia.

SE VENDE un par de mulas, a escoger entre dos de 8 a 10 años, 4 a 5 dedos, toda prueba, una máquina beldadora de las grandes y una aparejada seminueva. Francisco Macho. Villanuño de Valdavia.

Se VENDE carro, dos machos burreños, máquina segadora, arreos de labranza, en Castrillo de Onielo (Palencia). Tratar, Cruz Nieto.

VENDO mula ocho años, ocho dedos, 150 cántaros de vino. L. Helguera. Manquillos.

VENDO carro par, máquina segar «Deering», motor eléctrico, todo seminuevo, varios trillos usados. Becerril de Campos, Manuel López.

Vehículos

SE VENDE Guzzi. Félix. Mazariegos.

BICICLETA especial de carrera, véndese. Tratar, Talleres Conejo. Díaz Caneja, 2.

CARROS par y varas, varios tamaños, ruedas nuevas y reparadas, vendo o cambio. Arsenio Pérez. Osorno.

Ventas

VENDEN 300 cántaros de vino Gaspar Pérez y Francisco Rodríguez. Pozo de Urama.

SE VENDEN 300 cántaros de vino clarete, 45 pesetas cántaro. Vicente Román. El Cercado, Baltanás.

VENDO sala de estar. Informes, San Juan de Dios, 5, segundo.

VENDO corte hierba buena, media hectárea. Monzón. Artemio Cabeza.

TUBOS de cementos, fabricación mecánica, prensados y vibrados, calidad inmejorable. «Arroyo». Casado del Alisal, 41.

VIGUETAS «Castilla», bovedillas de cemento, ventanales, postecillos cerramiento, soportapostes y toda clase de prefabricados de hormigón. «Arroyo». Casado Alisal, 41.

MANGUERA de lona para riego, todos los anchos, redes y arreos para remolque, precios económicos. Guarnicionería de Eumenio, frente Banco España.

VENDO 1.500 cántaros de vino. Didio Fernández. San Nicolás.

TRANSPORTISTAS, grandes descuentos en repuestos de camión. Rafael López.

VENDESE corte alfalfa. Puente Don Guarin. Mayor, 69, segundo.

VENDO varios muebles. Avenida José Antonio, 12, quinto, izquierda.

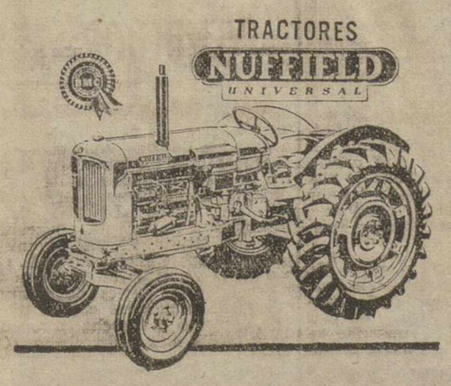

EL TRACTOR INGLES DIESEL CON MOTOR "B. M. C."

¡EL MEJOR MOTOR DEL MUNDO!

MODELO D. M. 4 de 56 HP. ... ... 221.170 Ptas.

CONSUMO MINIMO

DISPONEMOS DE ALGUNAS UNIDADES PARA

ENTREGA INMEDIATA

DISTRIBUIDORES PARA PALENCIA Y PROVINCIA

ORTEGA y ORTIZ de ZARATE, S. R. C.

BERRUGUETE, 12. APARTADO, 58

Importados por: ROTAECHE y ELORDUY — GRAN VIA, 42 — BILBAO

M.C.D.2022

TURISMO CON GUARDIAS

Donde el humo de las fábricas no deja crecer las espigas

De Miguel a Gheorghiu-Dej.-Lenín ya tiene una presa.-Del petróleo a los abonos sintéticos.-60 marcas químicas para la exportación.-Prohibido hablar de temas agrarios

Por Carlos VELASCO

IX

BICAZ.—Esta mañana de domingo, me he comportado exactamente igual que aquella mendiga gaditana, la vieja Pavi, de la que habla, creo, el Padre Coloma. La vieja reñía furiosos encuentros verbales con la golfería del barrio; pero tan pronto como veía a sus enemigos entretenidos en otra cosa, los amonestaba con aire preocupado: «Pero chicos, ¿no me decís na?» En este soberbio día primaveral, con la ciudad casi vacía —las gentes han huido a los bosques próximos y al cercano lago Herastrau— me encontré, de pronto, a las nueve de la mañana solo y melancólico como un perro de solar. Y, sin pensarlo más, entré con bandera blanca en el comedor del hotel en donde mis tres guardias concluían de desayunar.

—¿Y en qué podría emplear el día de hoy, sin molestar al Gobierno?

Realmente, los tres vieron el cielo abierto. Sin más escándalos, me declaraba dispuesto a someterme a su compañía. La chica contestó:

—Podríamos llevarle a Bicaz; pero...

—¿Pero qué?

—Tendríamos que atravesar la zona más industrial del país y no sé hasta qué punto necesitaríamos un permiso especial.

Comprendí que si no tenían ya tal permiso, no hubieran pronunciado el nombre de Bicaz. Era un paseo estupendo por la Rumania subcarpática y el proyecto me entusiasmó.

—Cuente usted con mi indiscreción. Además, hoy están todas las fábricas cerradas y lo único que me interesa es llegar hasta la presa de Bicaz. ¿Podemos?

Y pudimos. La gran presa «Lenin», construida en la parte más abrupta de los Cárpatos moldavos, es el gran cartelón de propaganda del régimen comunista rumano y, por lo mismo resulta asequible a todo el mundo. Esta obra ha reemplazado felizmente el tétrico proyecto del canal Danubio Negro y está situada en la región de Bacau, a unas dos horas de auto por una excelente carretera. Para llegar a Basac hay que bordear el famoso Lago Rojo, especie de misterioso y líquido espejo, que le brotó a los Cárpatos hace unos cien años, a consecuencia de un hundimiento de terreno. El lugar, como se comprenderá, ha sido muy tratado desde entonces por las leyendas y las supersticiones de los campesinos moldavos. Pasado el lago, se entra en las gargantas de Bicaz; es un paisaje de una grandeza geológica sobrecogedora y en algunos puntos me recuerda la zona hidroeléctrica de los Nogueras pirenaicos.

Los trabajos comenzaron en 1955 y, especialmente, consistían en levantar una presa de 140 metros de anchura y de 670 metros de longitud que contuviera las aguas del río Bistritza a 50 kilómetros al sur de Bacau. El lago así formado que mide 36 kilómetros de longitud y retiene mil millones y medio de metros cúbicos, es capaz de alimentar cuatro turbinas de 50.000 kwh, cada una. La potencia inicial de la central «Lenin» será de 210.000 kwh., de los cuales 100.000 quedaron instalados en 1960 y actualmente procede al montaje de las otras dos turbinas previstas. Según el ingeniero jefe, antes de 1975 la producción podrá ser elevada a 450.000 kwh.

Como es normal, un proceso de industrialización tan vasto como el emprendido en Rumania ha exigido un crecimiento paralelo de la producción de energía eléctrica. Como en todos y cada uno de los aspectos materiales, la comparación entre la actividad de estos últimos años y el abandono de los tiempos de Carol y de Miguel, resulta vergonzosa. De mil cien millones de kilovatios-hora en 1942 se ha pasado en 1961 a 7.700 millones, aun sin contar la producción de las cuatro turbinas instaladas en Bicaz. De esta cifra, casi la mitad corresponde a la energía térmica, de fácil y económica obtención en Rumania que dispone de una producción anual de metano purísimo de casi seis mil millones de metros cúbicos. Entre 1951 y 1960 se han construído las centrales térmicas de Doicisti, Singeorgiu de Padure, Paronesi, Comanesti, Borzesti y Ovidio y las hidroeléctricas de Moroeni, Valiug y Sadu.

De todas formas, las posibilidades energéticas del suelo rumano son enormes, tanto desde el punto de vista hidráulico como término y se calcula en 36.000 millones de kilovatios-hora el potencial eléctrico de que podría disponer el país anualmente. Con criterios menos estruendosos, pero a mi juicio, todavía exagerados, los planes quinquenales profetizan 18'5 millones de kilovatios-hora para 1965. Existe también uno de esos proyectos faraónicos típicos de los regímenes comunistas; pero en esta ocasión podría ser el premio soviético a la vuelta de Tito al redil de la URSS. Se trata de una presa colosal que se construiría en las famosas Puertas de Hierro en donde el Danubio lleva una fuerza viva de 5.500 metros cúbicos por segundo y que podría transformarse en una potencia diez veces superior a la de Bicaz. La presa quedaría emplazada en la región de Banato, entre Yugoeslavia y Rumania.

Pero en donde Rumania ha conseguido avances que no podemos menos de calificar de sensacionales es en el terreno de la industria química. Antes de la guerra, este país que dispone de yacimientos colosales, refinaba solamente la mitad de su petróleo bruto. Hoy ha dejado de exportar esta clase de petróleo (creo, sin embargo, qua hace algunos envíos a la URSS como consecuencia de uno de esos misteriosos intercambios del comercio soviético de petróleo). Toda la producción rumana es tratada en unas sesenta refinerías de mayor o menor capacidad, en general perfectamente modernizadas y sobre todas ellas la de Borzesti, inaugurada en 1957, al lado de la cual crucé en automóvil y que, al parecer, es una de las más modernas y capaces del mundo. Su aspecto exterior, desde luego, es impresionante y superior al de todas las que he visitado hasta ahora, incluída la de Ploesti. En el patio de entrada a la refinería existe un horrendo monumento en el cual había colocados, como en los ex-votos de viejos y famosos santuarios, numerosos retratos de robustos hombres en traje de domingo. Eran, según me explicaron, los «héroes del trabajo». Más allá vi una pizarra llena de cartas y de anotaciones. La chica con una ingenuidad inesperada, me estuvo traduciendo algunas en las cuales el firmante «daba gracias al Partido que le había dado oportunidad para reconocer y rectificar sus errores» o «aceptaba disciplinadamente un castigo que le permitiría estudiar sin desviaciones las gloriosas doctrinas del marxismo-leninismo, etc., etcétera».

—A usted después de este viaje la pondrán diez en conducta ¿no?, pregunté a la intérprete.

—Veremos, contestó sin el menor atisbo de ironía. Y ya permaneció silenciosa todo el camino.

El primer problema que se presentó a la industria química rumana fué la formación de técnicos. Existían algunos —muy pocos— en el campo de la química de los hidrocarburos, pero el plan fijado señalaba también la obtención de medicamentos, colorantes, electrodos, detergentes y curtientes en toda su inmensa extensión. Se han montado estudios especiales en las Universidades; pero sobre todo se ha enviado y se sigue enviando un gran número de estudiantes a las escuelas técnicas y a las fábricas correspondientes de la URSS. Checoeslovaquia, Alemania del Este y Hungría.

Hoy Rumania puede expotar unas 60 variedades de productos químicos. En los últimos años se han construído las fábricas de productos sintéticos, a partir del gas «chacking», de Victoria y Savinesti, que tienen una capacidad superior a las 50.000 toneladas y entre cuyos productos figura también el caucho sintético; las fábricas de sosa de Govara; la de abonos nitrogenados, de Rostov; la de ácidos sulfúricos y superfosfatos, de Novadari; la de electrodos, de Ckuj; el combinado petroquímico de Borzesti y, sobre todo y como gran novedad, la gigantesca industria para la fabricación de celulosa a partir de los juncos del Danubio (el «arundonax» de los botánicos, y que corresponde según creo, a la especie que los alemanes llaman «spanisches Rohr» o «caña española»). He visto en la Dobrudja centenares y centenares de tractores-oruga dedicados a recoger la enorme cantidad de esa planta que crece en las movedizas tierras del delta danubiano. Todos estos productos son tratados en la gran fábrica de Braila en la que se obtienen ya más de 40.000 toneladas de celulosa y que, según cálculos alemanes, representa un valor de 260 millones de marcos. He tenido ocasión de ver muestras de tela y de papel obtenidos a partir del junco danubiano y me dió la sensación de ser un producto de grano muy suave y fino; pero inferior al que fabrican los italianos en Torre de Zuino.

Pero si la situación industrial revela un esfuerzo poderoso y, seguramente, bien orientado, en cambio todo cuanto he visto y oído con respecto al campo me parece desastroso y cuando he pedido alguna interpretación oficial no he obtenido más que respuestas confusas y que dan la sensación de una política descabellada. Según el informe de Gheorghiu-Dej ante la Asamblea Nacional del pasado día 27 de abril, la colectivización se dió por terminada y la agricultura libre, por suprimida en un 96 por ciento de la superficie cultivable. Tres millones doscientas mil familias campesinas han quedado convertidos en simples tornillos de la máquina agraria. Han vuelto a la misma situación que antes de realizarse la reforma agraria de 1946. Entonces, el partido comunista apoyado por la milicia confiscó dos millones de hectáreas pertenecientes a grandes propietarios y «facistas» y los distribuyó entre campesinos que no poseían tierra alguna, pero cuatro años más tarde se inició el sistema de colectivización. En todas partes se encontró una gran resistencia hasta el punto de que en 1955 sólo se había logrado colectivizar un 25 por ciento de las tierras. Ahora el Secretario del Partido Comunista rumano anuncia al mundo que todo el campo rumano ha pasado irremisiblemente a poder del Estado y que ha sido dotado de 54.000 tractores, 50.000 sembradoras y 25.000 de segar y trillar. Trataré otro día de explicar la verdad que se oculta detrás de esta fachada de números y que los burócratas del partido exhiben a cada momento, sin darse cuenta de que con ello demuestran sólo hasta qué punto la situación es inconfesable. La más leve pregunta sobre la realidad agraria les desconcierta y hasta les exaspera. Me bastó exponer a la policía-intérprete mis deseos de visitar una granja para que reaccionara con la única descortesía verbal del viaje:

¡No creo que sea necesario! ¿Qué diría usted si le garantizase que están mucho mejor que los campesinos españoles?

—¡Qué iba a decirla, hija mía: que «chez la femme, la sotisse est vertu!».

ASISTENTA PALENTINA

Para hacer la afiliación al Montepío a lo que tienes derecho, sea cual fuere los servicios domésticos que prestes para uno o más dueños de casa, acude al cartero, ese amigo de todos.

Walter Schirra, el próximo cosmonauta norteamericano

Su vuelo durará el tiempo necesario para dar seis vueltas alrededor de la Tierra

Lugar probable de aterrizaje: 500 kilómetros de Midway

WASHINGTON. (Crónica del corresponsal de «Europa Press», recibida por télex, en exclusiva para este periódico).

El próximo vuelo experimental de un hombre en torno de la tierra, durará el tiempo necesario para efectuar seis órbitas como máximo, ha declarado la NASA en un comunicado hecho público a mediodía.

El director de los vuelos espaciales pilotados de la Administración americana del espacio, señor Brainerd Holmes, ha precisado que el cosmonauta elegido es el comandante de Marina, Walter M. Schirra, y que en caso de ser reemplazado, el designado para tal función sería el piloto Gordon Cooper. El vehículo que se utilizará en la experiencia será la cápsula número 16.

El director de la NASA ha subrayado que la decisión definitiva sobre las características de este vuelo, dependerán de un gran número de factores, objeto de una evaluación constante hasta el momento mismo de partida del cosmonauta, e incluso después del lanzamiento, según sean los informes que facilite Schirra en sus primeros trayectos.

El doctor Holmes ha añadido que «una experiencia idéntica a las anteriores aumentaría considerablemente nuestros conocimientos, pero que si pasa de las tres órbitas, la información sería mucho mayor».

Un viaje de seis vueltas en torno a la tierra, no requerirá cambios importantes en el acondicionamiento de la cabina. Sin embargo, el piloto deberá economizar en lo posible la mayor cantidad de combustible para cubrir las necesidades que plantea el regreso a la atmósfera.

Por lo que respecta al punto de aterrizaje, se escogerá en función del número de vueltas a la tierra. Si se dan una, dos o tres, la cabina y su piloto deberían aterrizar en el mismo lugar en que se hizo anteriormente, esto es, en las costas de Cabo Cañaveral. Después de la cuarta vuelta, la cápsula se posará a 360 kilómetros al Este de la Isla Midway, en el Pacífico.

Después de las vueltas quinta y sexta, el punto de caída se situará alrededor de 500 kilometros del Nordeste de esa isla.

Por lo que respecta al nuevo cosmonauta, Walter Schirra fue ya, el 24 de mayo pasado, el «segundo» de Scott Carpenter, que pilotó la cápsula mercury «Aurora-7» de la NASA, en un viaje en el que dio tres veces la vuelta a la tierra, antes de caer en el Mar de las Antillas, a unos 320 kilómetros del punto de caída previsto. Si Carpenter hubiera sido víctima de alguna indisposición a última hora, Schirra lo hubiera sustituído.

Schirra tiene 39 años. Es por tanto, más joven que Glenn y más viejo que Carpenter. «Wally» Schirra, que tendrá como suplente a Gordon Cooper, procede de la Academia Naval de Annapolis, y es diplomado superior de mecánica.

Considerado en la Marina como uno de los ases de la segunda guerra mundial, participó también en la campaña de Corea en el curso de la cual realizó 90 misiones de combate. Entre ambos conflictos sirvió en el crucero «Alaska», afecto entonces a la VII Escuadra del Pacífico.

Ingeniero muy apreciado en los servicios de investigación científica, Schirra participó personalmente en los últimos toques dados al cohete «Sidewinder» y en el acabado de una serie de «jets» supersónicos a las que pertenecen los «Cutlass», los «Fury», y los «Demen» de las fuerzas aeronavales.

Schirra, es poco más o menos de la misma talla de Glenn. Como Carpenter, pertenece a la Iglesia episcopaliana. Tiene un hijo de diez años, Marty, que está convencido de que un día su padre irá hasta la Luna.

«Europa Press»

Decrece en Alemania la afición por el Teatro y el Cine

Está en alza, en cambio, el gusto por la música

BONN. (Crónica especial para Agencia FIEL, por A. Ch). Alemania sigue siendo (junto con Austria) el país de la música.

Mientras que el número de espectadores de los teatros y cines disminuye —como en todas partes— de año en año, el de los aficionados a los conciertos aumenta. Lo que resulta más notable si se tiene en cuenta que el mismo fervor tradicional de los alemanes por la ópera se halla en baja.

Es cierto que la estadística que acaba de publicarse sobre el balance de la temporada de 1961 en 63 ciudades importantes de la República Federal, no tiene en cuenta los festivales, en los que se representa muchas óperas.

En los teatros de esas 63 ciudades, las obras en prosa han atraído 9'4 millones de espectadores y las óperas 6'4 millones. Esta última cifra es notable con relación a la primera.

En París, el número de espectadores de las obras sin música es de cinco a seis veces superior al de la ópera y de la ópera cómica reunidas.

Sin embargo, aún esas dos cifras están en baja: 2'7 y 2'1 por ciento respecto a 1960.

La baja es todavía más sensible en lo relativo a las operetas, pero este fenómeno es mundial.

Detalle curioso, en cambio: en uno por ciento más de espectadores en las funciones de danza y tres por ciento más en los conciertos, en su mayoría de música clásica.

Como escribía recientemente un crítico de Francfort: «Los Führers pasan; Mozart y Beethoven permanecen».

NO-DO DE SUCESOS

Una gran tormenta descargó sobre la comarca del Panadés

6.000 egipcios abandonan sus hogares ante una invasión de hormigas blancas

Fueron necesarios 250 bomberos para extinguir un incendio en Quebec

UNA GRAN TORMENTA DESCARGA EN LA COMARCA DEL PANADES

Barcelona, 30.—Una gran tormenta ha descargado en la comarca del Panadés y la granizada arrasó totalmente las cosechas en menos de treinta minutos.

La catástrofe ha afectado a los pueblos de San Esteban de Ordal, San Pablo de Ordal, San Pedro de Subirats y algún otro. No hubo desgracias personales pero el número de familias damnificadas es muy elevado.

El arzobispo de Barcelona ha abierto una suscripción en pro de las familias perjudicadas. También ha ordenado al Secretariado de Caridad que preste la ayuda posible en alimentos y la constitución de un comité de socorros para subvenir equitativamente a las necesidades. — Cifra.

6.000 PERSONAS ABANDONAN SUS HOGARES ANTE UNA INVASION DE HORMIGAS BLANCAS

El Cairo, 30. — Ejércitos de hormigas blancas han atacado cuatro localidades en el Delta del Nilo y han obligado a abandonar sus hogares a unas seis mil personas, según se afirma en fuentes gubernamentales. — Efe.

250 BOMBEROS FUERON NECESARIOS PARA EXTINGUIR UN INCENDIO EN QUEBEC

Quebec, 30. — Unos 250 bomberos consiguieron extinguir un fuego registrado en el distrito comercial y residencial de St. Vallier. Las llamas se propagaron por tres bloques de edificios y destruyeron numerosas casas. Unas 450 personas se han quedado sin hogar.

Tres bomberos resultaron heridos.

Los daños ocasionados se elevan a más de un millón de dólares.—Efe.

LE MATA SU PROPIO CARRO

Muñera, 30. — Juan Carasco Martínez, de 30 años, obrero agrícola resultó muerto cuando su propio carro le pasó por encima cuando cayó al suelo con tan mala fortuna que le cogieron las ruedas del vehículo. — Cifra.

CHOCAN UN TURISMO Y UN CAMION Y RESULTAN GRAVISIMAMENTE HERIDAS TRES PERSONAS

Córdoba, 30.—Tres personas resultaron gravísimamente heridas al chocar un turismo contra un camión.

De madrugada, el coche ocupado por don Hermenegildo Sendra Zurita al que acompañaban su esposa doña Dolores Coleto Arroyo y dos de sus hijos, así como Rocío Ortega Soriano, chocó al tomar una curva cerca de Alcolea con un camión que se hallaba parado reparando avería. Resultaron gravísimamente heridos don Hermenegildo, su esposa y Rocío Ortega. Los dos niños resultaron ilesos.—Cifra.

APARECE EL CADAVER DE UNA JOVEN QUE HABIA DESAPARECIDO DE SU DOMICILIO

Pamplona, 30.—De su domicilio del pueblo de Pitillas, desapareció la joven Gloria Erdozain Tardío, de veinte años. Realizadas gestiones ha sido hallado su cadáver en aguas del río Cidacos en las afueras de aquella villa.

La infortunada joven sufría ataques y se supone que al acercarse al río fue víctima de uno de ellos y cayó al cauce.—Cifra.

EN UN ATAQUE DE LOCURA MATA A SEIS PERSONAS

Bogotá, 30.—Un carabinero ha dado muerte a seis personas y luego se mató él de un tiro en Mariquita, localidad situada al Noroeste de Bogotá, según informa hoy el periódico «El Espectador».

Al parecer, el carabinero sufrió un ataque de locura. Entre sus víctimas figuraba una niña de 13 años.—Efe.

JOVEN AHOGADO EN EL RIO GUADAJOZ

Puente Genil (Córdoba), 30. — Pereció ahogado cuando se bañaba en el río Guadajoz, en unión de otros amigos, el joven de 14 años, Rafael Medina Ventura. Su cadáver fue extraído horas después en las proximidades de la población de Fernán Núñez. — Cifra.

GRAVISIMAMENTE HERIDO AL SER ARROLLADO POR UNA SEGADORA

Puente Genil (Córdoba), 30.—Sufre heridas de pronóstico gravísimo el obrero José Fernández Risque, de 16 años. En la finca «Herreros», del término municipal de Los Torres, José iba montado en una caballería que arrastraba la máquina segadora. El animal se espantó al paso de una liebre y derribó al jinete que fue arrollado por la segadora.

Ingresó en una clínica de Córdoba.—Cifra.

MATA A SU MUJER Y A SUS TRES HIJOS Y A CONTINUACION SE SUICIDA

Kitchener (Ontario), 30.—Walter Brown, viajante, de 30 años de edad, ha dado muerte a su esposa y tres hijos, en su residencia y luego se mató a sí mismo, según ha revelado la Policía.

Según se ha podido comprobar, Brown ahogó a sus tres hijos, Moil, de cuatro años; Steven, de tres y a Russell, de nueve meses. Luego, mató a su esposa con un fusil y seguidamente se disparó un tiro.

Los cadáveres fueron hallados por la Policía, llamada por los vecinos, que se extrañaban de que los niños no saliesen a jugar y de que había demasiado silencio en la casa.

Los niños fueron encontrados en el baño de la casa.

La Policía encontró también dos notas, pero se ha negado a revelar su contenido.—Efe.

Buena corrida en Burgos

Rafael Pedrosa cortó cuatro orejas y un rabo

Triunfo de Diego Puerta en Barcelona

CORRIDAS

TARDE TRIUNFAL EN BURGOS

Burgos, 29.—Corrida de feria. Seis toros de don Felipe Bartolomé, de Sevilla.

Jaime Ostos lanceó a su primero entre aplausos y en quites. Faena con estatuarios, pases por alto, de pecho, redondos, naturales, para una gran estocada volcándose. Intenta el descabello y vuelve a coger la espada, pinchando tres veces para luego descabellar otras cuatro más. Aplausos a sus gran faena.

En su segundo, aplaudido con la capa. Faena con pases naturales, de pecho, derechazos entre ovaciones y música. Gran estocada marcando muy bien los tiempos, después de haber señalado un buen pinchazo. Gran ovación, una oreja, vuelta y saludos.

Rafael Pedrosa, bien con la capa en su primero. Faena al son de la música por naturales, derechazos, ligados todos con pases de pecho. Manoletinas que se jalean. Gran estocada de la que rueda el toro. Gran ovación, dos orejas, vuelta y saludos.

En su segundo, Pedrosa escucha aplausos con la capa. Faena variada aguantando mucho para una estocada volcándose materialmente. Ovación, dos orejas, rabo y vuelta.

Paco Camino veroniquea a su primero entre aplausos. Tras unos pases de castigo, consigue cuatro derechazos rematados con el de pecho entre ovaciones y música. Serie de derechazos, naturales y giraldillas. Mata de una estocada. Dos orejas.

En el último, escucha olés al torear de capa. Faena al son de la música, con derechazos, naturales y circulares que entusiasman al público. Pinchazo bien señalado y más de media muy buena. Descabella al primer golpe. Enorme ovación, dos orejas, vuelta y saludos desde el centro.

El público se resiste a abandonar la plaza y las ovaciones se prolongan durante largo rato, obligando al mayoral a salir a saludar, y éste, en unión de los tres toreros, dió la vuelta al ruedo.

Los tres diestros fueron sacados a hombros por la puerta grande.—Cifra.

EXITO DE DIEGO PUERTA

Barcelona, 29.—Plaza Monumental. Toros de Rafael Peralta, bien presentados, duros con los montados, pero algo reservones. Unicamente el lidiado en segundo lugar, por su bravura y nobleza le dieron la vuelta al ruedo.

Antonio Ordóñez lo saludó con unas verónicas suaves y ceñidas escuchando aplausos. Cuatro varas y dos pares. Con la muleta trasteó Ordóñez por bajo para fijarlo. Naturales, de pecho, aguantando tarascadas peligrosas. Pinchazo y una estocada. (Aplausos).

En su segundo escuchó ovación con la capa. Faena al son de la música con pases serenos y templando. Recibe un palotazo de una banderilla, resintiéndose del ojo derecho. A pesar de ello siguió toreando pisando terreno contrario y entre aplausos. Mató de estocada (Muchos aplausos).

Diego Puerta es ovacionado en quites. Dos pares. Con la muleta, Puerta entusismó al público, toreando por naturales, derechazos, manoletinas y otros artísticos. Una estocada. (Ovación grande, dos orejas y dos vueltas).

En su segundo, Diego Puerta vuelve a ser ovacionado en sus lances con la capa. Cuatro varas y dos pares y medio. Tras unos pases junto a los pitones siguió con pases con la derecha. Obliga y porfía al bicho y torea a placer. Mata de una estocada entrando recto que basta. (Ovación, una oreja y dos vueltas al ruedo).

El Viti, a su primero lo fija con verónicas buenas que se aplauden. Tres varas y dos pares. Ante un toro conmocionado por haberse roto el cuerno contra un burladero, el diestro lo pasó cuidadosamente con la derecha, arrimándose y exponiéndose, siendo ovacionado. Mató de dos pinchazos y un volapié. (Ovación).

En el último, El Viti veroniquea a medio capote entre ovaciones. Cuatro varas y dos pares. Inicia la faena con varias series de naturales templado, rematadas con el de pecho. Otro con la derecha en redondos para media alta y descabello. (Ovación).

Diego Puerta fue paseado a hombros por el ruedo.

Peso en bruto de los toros: 487, 495, 475, 500, 525 y 496 kilos respectivamente.—Cifra.

EN ZAMORA

Zamora, 29.—Corrida de feria. Ganado de Manuel Arranz, bravos.

Curro Girón es aplaudido con el capote en sus dos toros. Faena por naturales, manoletinas y adornos para media estocada. (Ovación, petición de oreja y vuelta). Pitos al toro en el arrastre.

En su segundo coloca tres pares de banderillas que se aplauden. Faena con pases de castigo para naturales, redondos, de pecho, manoletinas y adornos. Una estocada. (Ovación, una oreja, vuelta y saludos). El toro es aplaudido en el arrastre.

Antonio de Jesús, en su primero, faena de muleta sin lucimiento. Una estocada. (Estruendosa pita al matador y palmas al toro).

En su segundo es aplaudido en verónicas. Faena a base de naturales, pedresinas y redondos, para siete pinchazos y una estocada. (Aplausos a la faena y saludos).

Andrés Vázquez es ovacionado con la capa en sus dos toros. En su primero, faena a base de naturales, redondos, manoeltinas y ayudados, para pinchazo sin soltar, media y una honda. (Ovación, una oreja, vuelta y saludos). El toro es aplaudido en el arrastre.

En el último, faena con pases por alto para seguir con redondos, de pecho y otra serie de redondos. Media estocada, dos pinchazos y otro hondo. Los tres matadores fueron despedidos con aplausos.—Cifra.

NOVILLADAS

MANUEL RODRIGUEZ, HERIDO GRAVE

Madrid, 29. — Plaza Monumental. Novillos de doña María Pallarés de Benítez Cubero, de Sevilla, y uno de don Esteban Hernández Pla.

Los novillos fueron desiguales. El primero se caía en cada pase, el segundo embistió con nobleza, el tercero fue manso peligroso, el cuarto incierto y el sexto, cojo, sustituído por otro de la viuda de Alicio Tabernero, que cumplió. El quinto, de Esteban Hernández, tuvo poder y casta.

Vázquez II fue aplaudido al torear de capa a su primero. Faena breve para mantener el novillo en pie, para estocada y descabello al segundo golpe.

En su segundo faena valerosa para pinchazo sin soltar y estocada. Silencio.

El Satélite, en su primero, fue aplaudido en unos lances. Faena valiente y aplaudida para dos pinchazos, estocada y descabello. Aplausos y salida al tercio.

En su segundo, estuvo voluntarioso, pero no pudo con la casta del animal, muy pegajoso. Cuatro pinchazos, media estocada, otra entera y descabello. Silencio.

Manuel Rodríguez instrumenta buenos doblones por bajo y sigue toreando en redondo a su primero. Al dar uno el novillo se le queda y le prende la pierna izquierda. Sigue valiente y vuelve a ser volteado. Estocada buena. Pasa a la enfermería en brazos de las asistencias. Remata Vázquez II de descabello al tercer intento. Ovación a Manuel Rodríguez, en premio a su valor. La cuadrilla da la vuelta al ruedo.

Vázquez, en el sexto, de la viuda de Alicio Tabernero, es ovacionado en buenas verónicas. Faena que es jaleada para tres pinchazos y media estocada. Muchos aplausos.

Parte facultativo: Durante la lidia del tercer novillo ingresó en esta enfermería el novillero Manuel Rodríguez, con herida por asta de toro situada en el tercio superior, cara posterior muslo izquierdo, con una trayectoria de diez centímetros de longitud, dirigida hacia arriba y adelante, que interesa aponeurosis y produce desgarros en el muslo, bíceps, y otra herida por asta de toro en tercio medio, cara externa de la pierna del mismo lado, que interesa piel, tejido celular y aponeurosis, produciendo destrozos en los músculos gemelo externo y peroneos, de cinco centímetros de longitud. Pronóstico grave. Pasa al Sanatorio de Toreros. Doctor Giménez Guinea.

También fue asistido en la enfermería El Satélite de dos puntazos en cara anterior e interna del muslo derecho y otro puntazo corrido en región escapular del lazo izquierdo, de pronóstico leve.—Cifra.

MONDEÑO CORTO TRES OREJAS

Alicante, 29.—Un novillo y seis toros de la ganadería de Domecq Hermanos.

Alvaro Domecq, en el de rejones, clavó tres rejones, tres pares de banderillas y dos rejones de muerte. Pie a tierra lo trasteó por alto para pinchazo y una estocada. Ovación, una oreja, vuelta y saludos.

Gregorio Sánchez, en su primero, fue aplaudido con el capote. Faena breve, entre pitos, para dos pinchazos y descabello. En su segundo muletazos con la derecha, naturales y más derechazos para pinchazo y descabello al segundo intento. Ovación y vuelta. Sus dos toros fueron aplaudidos en el arrastre.

Pacorro, en su primero, faena entre palmas y pitos para tres pinchazos y una entera y descabello. En su segundo es aplaudido al veroniquear, con la muleta se muestra incierto y embarullado. Es encunado y lanzado al aire. Pasa a la enfermería sin conocimiento. Gregorio Sánchez despacha a la res de pinchazo y media estocada.

Mondeño es aplaudido con el capote en su primero. Faena con derechazos y varias series de naturales y manoletinas. Al intentar un pase de pecho es revolcado y se levanta sangrando por la nariz. Una entera y descabello. Ovación, dos orejas, vuelta y saludos. Palmas al toro.

En su segundo faena valiente porfiando mucho para una entera y descabello al primer golpe. Ovación, una oreja y vuelta.

El diestro Pacorro fue atendido en la enfermería de fuerte conmoción cerebral que le impidió continuar la lidia. El percance no tiene, afortunadamente, tanta importancia como se creyó en un principio, pues el médico se reservó el pronóstico.—Cifra.

Las inauguraciones del pasado lunes en Aguilar

Dos notas gráficas de los actos celebrados el lunes en Aguilar.—Arriba: el Excmo. señor Gobernador Civil, Rvdmo. señor Obispo y autoridades en el acto de la bendición de las 108 viviendas.—Abajo: una vista parcial del grupo.—(FOTO RUITER)

M.C.D.2022